華北政務委員會內務總署登記證字第參拾伍號
中華民國三十一年一月九日　青島新民報　星期五　第一三二七號　第一頁

青島新民報

發行人 孫天懋　編輯人 山田春三
每日出一大張半（每星期一無報）
發行所 青島新民報社
定價 每份八分 每月一元五角 半年八元五角 全年十六元
廣告價目 普通 一段一行 一次一元 特別（同右）一元五角

威容誇示於中外
日陸軍始觀兵式
天皇陛下親臨閱兵

（東京八日中華社電）於陸海以皇軍戰果燦爛光輝戰捷而壽春、將綽有餘裕之帝國陸軍威容示於中外、恆例之陸軍始觀兵式、得絕好快晴之惠、八日仰蒙大元帥陛下親臨、於代代木原遊幾肅舉行矣、自光榮在京部隊二萬、精銳、百五十輛之戰車始、機械化部隊、在諸兵指揮官中村孝太郎大將指揮之下、是晨九時半終了、堂堂整列示嚴肅威容、一方拜觀此盛儀、熱誠之草民十餘萬、自晨起即擁擠於式場四圍、特許陪觀之文武官及外國武官等肅然以待行幸、如斯

大元帥陛下御軍裝、凜凜儼然側近乘供奉之略式、鹵簿汽車、午前九時三十五分鸞出宮城、順路行幸代代木練兵場、於國歌諸員奉迎裡、同九時五十七分駕臨式場、遂暫入便殿、旋乘御愛馬白雪、自同十時十分起、由橫山侍從武官前導、自三笠宮殿下始、各皇族殿下、蓮沼侍從武官長、諸兵指揮官、中村孝太郎大將、東條兼陸相以下將星及外國武官相隨、順次對整列之步兵、工兵、戰車、砲兵、騎兵、汽車、輜重兵、地上精銳部隊、御閱兵、奏莊重國歌、各部隊仰望颯爽御英姿、陸之精銳二萬、於感激中整列、十數萬拜觀者肅然如斯

陛下御一巡廣場內御閱兵終了後、遂至玉座前、諸兵指揮官中村孝太郎大將、諸兵參謀長以下幕僚、亦就所定位置、遂進行壯烈分列式、中村大將軍刀一閃後、與勇壯軍樂隊之行進曲相連、隊隊堂堂行進、時爲午前十時十五分

陛下對各部隊一一賜以舉手之禮、步兵部隊堂堂軍靴之響聲震耳、銃劍與陽光相照映繼徒步部隊、自戰車始、各種機械化部隊震撼地軸、嚴肅壓代代木原頭壯觀無比、是時式場上空、有安倍定中將所指揮之五百餘架、陸軍航空隊飛機大編隊、銀翼與陽光相輝耀、而現威容、展開美麗空中分列式、至此空陸相呼應豪壯至極、軍國譜奏達最高潮、將在大東亞戰爭下毫不動搖之日本陸軍之威容無遺憾而發揮矣、如斯同十一時二十三分大元帥陛下於國歌聲中、諸員奉送裡大機嫌禮、由式場發駕還幸宮城。

永安偽軍成袋中鼠
殲滅已迫在眉睫
日軍討伐收極大戰果

（漢口八日中華社電）因日軍之猛銳猛擊、失陷牙城長沙之偽軍第三十二、四十二、九十八三個師敗殘部隊、均集結長沙東方二十五公里永安市附近、日軍新銳中山、眞田、坂田、莊司、櫻島等各部隊、南北相呼應、將該地包圍攻擊、敵軍已成袋中鼠、其殲滅已迫目睫、迄至六日判明之綜合戰果如次、

一、偽軍遺棄屍體、二一、五〇〇、
一、俘擄[illegible]〇、
一、鹵獲品、重機關槍、五、輕機關槍三五、步槍五三、其他甚多。

日機協力猛轟炸
澈底粉碎偽軍事設施

（華中○○基地八日中華社電）（日華中派遣軍報道部七日發表、）我空軍大尉、工藤、高矢、金子諸部隊、協力長沙攻略地上部隊、十二月二十三日以來、連日搜索敵軍情況、並對敵部隊諸軍事設施、及敵軍諸機關予以猛襲、予敵以莫大損害、收極大戰果、迄至五日、判明之戰果如左、

一、出動次數、二二二次。
一、出動總機數、二、〇〇〇餘架。
一、攻擊敵兵力、三三、〇〇〇餘名。
一、確實破壞敵軍用列車、三四輛。
一、船舶三六隻。
一、其他敵根據地軍事施設、損毀多數。

空襲肇慶
散放大批傳單

（華南○○基地八日中華社電）華南日陸空軍○○部隊精銳、八日午前九時、奇襲廣東西方八十公里偽軍最前線據點肇慶、粉碎偽軍軍事設施後、並在城內散放闡明攻陷香港馬尼剌完成大東亞戰爭意義之傳單、並在西江支流炸碎滿載軍需之貨船及帆船等、全機無事返還基地云。

佔領長沙之日軍
已歸還原防
附近偽軍完全掃蕩

（漢口八日中華社電）日華中軍七日午後七時發表、
一、元日日突入第九戰區之牙城長沙、至四日晨對該城內外掃蕩、並殲滅其軍事設施完了後、日軍由廢墟之地轉回、就歸還之途。
一、皇軍再度攻略長沙之際、潰偽廣東、廣西、湖南等諸方面各軍集中一處、企圖發揮其狼狽之頹勢云。

三都攻略戰
日軍綜合戰果

（九江八日中華社電）自客臘二十五日以來、日軍古東、井出、滕澤、平野、江藤、長島各部隊、縱行江西省北部進攻作戰、已擊潰偽最大據點三都、（武寧西方五十公里）其綜合戰果如次、偽遺棄屍體一〇二八、俘擄七十六、鹵獲迫擊砲九、輕機槍六、步槍百三十七、其他多數云。

治署齊督辦
視察冀東
興學建軍倍極辛勞

（北京七日中華社電）治安總署督辦兼華北綏靖軍總司令齊燮元氏、近年來興學建軍、倍極辛勞、惟以夙懷決決、因之精神異常奮發、數年一日、毫無疲憊、頃更爲加強工作、特已將治安總署辦公時間、自新年休假後、上班之日起、改爲自上午十時至下午六時、中午停止休息、由署方兒費供給午膳、全署三百餘人、均在署內由督辦及秘書長批閱核行、現齊氏以新年後各項興革事業已就緒、乃於七日上午十時、由京赴津轉往冀東視察前方各地、隨行者計有治安總署署長杜錫鈞、北京憲兵司令邵文凱、治安總署軍務局長陳達春、秘書李烈華、總務局第一科長邢烈、參政局第一科長王作富等、其留京各局長、亦均到站歡送、各氏行前、特令總局長祭華會同代理、秘書長陳定遠、軍需局長李在中代行職務云。

德大使抵滬

（南京八日海通電）德國駐南京政府大使斯他馬氏、頃自北京飛往上海、中途於六日下午道經南京、德國代辦菲島總領事吉爾易區、參事特瓦司、及大使館人員若干、皆蒞機場會晤、再南京政府外長褚民誼、鑑於德大使之非正式訪問、特偕交際司長、中德文化協會會長、日本總領事、及日本憲兵隊長等、亦蒞機場晤見、而新任德大使自上海歸汶後、將正式赴大使館視事。（譯斯他馬大使）

前世運會長
在布魯塞爾逝世

（布魯塞爾七日中華社電）前世界運動會委員長、留有數多功績之白愛拉賞倫伯爵、六日在當地逝世、享年六十七。

河間慶雲兩縣
遊匪全潰滅
日軍收獲極大戰果

（天津八日中華社電）日軍津金討伐隊、十二月三十一日得悉遊擊匪二百人、擾亂渤海道河間縣景和鎮南方五公里宋改劉攻前辛莊附近、當即出動交戰、約二小時後、使向北方潰走、匪遺屍四十、俘擄十個、鹵獲步槍十七支、步槍彈六〇〇、手槍四、手溜彈四十五、又日軍宮口、竹內兩討伐隊、探知偽敎導第六旅、及第六專員公署員等約一千二百名、盤據慶雲縣柴村莊、（慶雲東方八公里）、隨於三十日下午九時三十分、冒寒出動、加以夾擊、交戰至深更、使之四散奔逃、匪棄屍一百一十九具、俘擄十三、鹵獲步槍一十三、步槍彈八〇〇、手槍四、手榴彈八〇、手溜彈一二〇。

本年華北經濟
將益趨發展
糧食供給不成問題

（北京八日中華社電）本年度華北經濟上之課題約略如下、事變以來、物價食糧之前途、事變以來、華北之不僅呈示顯著復興、且關於煤鐵棉花等重要物資、分行大規模增出、或爲共榮圈之推進力、當此次大東亞戰爭時期、其任務愈益重大、然歷來華北方面、除推行前述兵站基地任務外、其側面尚有兩項問題、一即物價問題、另一即食糧問題、物價自事變以來、漸入其重要原因、蓋由華北食糧等現地及上海方面法幣物價之影響所致、關於此事、由應兒關係之與法幣物價之同時實行物價統制、前年五月以來形勢所謂聯銀券物價遽此因有天津租界之無統制市場、故無甚效果、此次因戰爭及統制、將必更加強化、物價雖不無混亂、第一獲食問題、如菲事變未來之現狀、大體在歐洲戰後、世界的糧食生產過勝時代、華北化爲列強之傾銷市場、故農村荒廢、爲輸入糧食之代價、而遭受苦力、得其匯款、而生產鴉片、及其他特用作物、但每年由華中及海外國滑輸入之時、並不成爲大問題、此因去年封存資金、由第三國輸入不可能、已成表面化、當局關於此事、從事準備、又食糧之強化機構、故無需削之困難、又關於增加生產、急速實施適宜新工作之振興、及品種之改良、並擬經多少時日、由南方之糧食輸入、可以期待、故無慮之必要、總之、大東亞戰爭下、華北經濟之使命、乃積極增產煤鐵棉花等特產物以來、華北共榮圈之急運、對立民族資本之動員、生產之增加、既於事變以來、着手實施、故此若實現、則關於迅速結立民族資本之動員、生產之增加、今後之課題、乃以最少努力、如何實行最大之生產、即於其體上極度的實行重點的開發、最後戰爭、而必須發揮國民生產增加之人的物的資源之最大動員、不希望之事業、斷然加以限制、一切資材、應轉向戰爭目的人的物的資源、一如上述、有以發揮最高能率之必要、同時資本亦應謀其活用、應勵員華人資本、關於利益問題、雖亦有種種困難、然歲初、十二月發行開發、社債五百萬元、其可能能極大、故不但可以獲得開發資金、且由於中日利益之共同享受、及於治安上之效果不少、資金部門之民族資本動員、乃今年華北經濟之重大課題、（統制機構之決戰體制）上述民族資本之動員、不僅爲單純的資本、且亦供行華人方面智能之勵員、同時應推行對於軍事自然發生紊亂之各種統制機關、此時已澈底的整理組合、又應採用中日經濟一化之體制的統制、現在大量工業之育生、總之、華北經濟之當前問題、在於重要物資之對日輸送問題、尤因共榮圈之擴大、重要物資輸送問題、更爲重大、故煤礦等大量物資、應有其合理度之量、於是煤鐵業化學工業之基礎工業部門、有在華北新生、乃以樹立東亞共榮圈全體之產業統制計劃爲前提、故今不能立即決定機構、今年要求解決之問題、最後此乃不僅華北、且於全東亞共榮圈之問題、然爲促進圓滑而迅速之物資流通、有確立各地域間匯兌預算制之必要、華北在一日起與有最密切關係之華中實施匯兌協定、在香港馬來等地、大之今日、若不確立包括此等全領域、其匯兌程序於各地之使用軍票、且於其地域間之情形、且不僅衝突、以致物資流動不能圓滑、吾人由華中華北各地經驗而來之需要之華北軍事、及東亞解放戰、極應擴大發展、以華北人之一體的能率而努力、務要完成此東亞解放戰也云云。

日菲提攜第一步
馬尼剌日軍與市長間
已簽定維持治安協定

（馬尼剌八日中華社電）自佔領菲島首城馬尼剌後、關於其治安之確保、及其他等事日軍當局屢次加以慎重研討、於七日日軍代表與馬尼剌市長巴爾加斯之正式會談、成立協定、已行簽字、同日午後四時半、由日軍當局發表如左、

昭和十七年一月七日、大日本軍代表在馬尼剌市、大日本軍司令部與馬尼剌市長巴爾加斯會見、大日本軍最高指揮官宣言、昭和十七年一月三日佔領大馬尼剌市、下述施行軍政、關於各項大馬尼剌市長巴爾加斯要求其實行、

（一）維持安寧秩序及恢復運輸、通訊、瓦斯、電氣、自來水、消防等公益設施、上述設施、爲臨時的非包括一切性之設施。
（二）統制由大馬尼剌之移出入、及在該市之物資移動以確保供給大日本軍及市民之物資。
（三）對日國民及對大日本帝國有敵對行爲者、加以取締。
（四）承認大日本軍使用之勞役及物資之供給、設施之使用。
（五）取締大馬尼剌市之官公吏及市民所有槍砲彈藥、但日軍當局、承認者不在此限。
（六）社會救濟事業之實施
（七）關於大馬尼剌市之一般行政及安寧秩序、招聘日人指導監督。及專門家。

巴爾加斯氏答稱：「余確認大日本軍佔領大馬尼剌市、爲其軍制、應諾上述要求」、大日本軍代表、對巴爾加斯氏陳述、非常諒解、該氏站在大馬尼剌市長之地位、承認行使其職權、且該氏之監督下所有官公吏並市民、對大日本帝國非敵性行爲者、且並無如何利敵國之行爲、爲此大日本軍容許左例各項要求：
一、承認官公吏之地位與職權。
二、對生命財產予以保護。
三、承認信仰自由。
四、承認現行法規施行。（但遇新事態則不在此限）

大日本軍上述要求實施方法有關之細則、於雙方關係方面之間、有隨時協議必要、巴爾加斯議、關大日本軍代表所言、不勝欣慰、關於具體的協定、隨與大日本軍政關係當局協議、昭和十七年一月七日馬尼剌市、大日本軍司令部以日本語及英語製成各二件。
大日本軍代表〇〇
大馬尼剌市長巴爾加斯

日旗飄揚之前
歷史的會見
新任市長悉允要求

（馬尼剌八日中華社電）日軍入城後、已施行軍政、馬尼拉市已推前菲島政府書記官長巴爾·加斯氏爲市長、市名改爲大馬尼拉市、實現日本與菲律賓提攜之第一步、新市長與日菲島派遣軍代表之歷史的會見、自七日午後三時起、在巨依布拉巴爾斯基處舉行、會見室之正面、懸掛日本國旗、迎風飄揚、景象嚴肅、日軍代表在規定時刻以前、在大廳中等候菲島代表、二時五十分、巴爾加斯氏、由日總領事館員介紹、與日軍代表正式會見、日軍代表陳述日軍已宣言佔領馬尼拉並施行軍政後、即要求由日軍維持該市治安、巴爾加斯市長聲明、承認日軍占領馬尼拉、及其一切要求、旋由日軍代表承認巴爾加斯氏之大馬尼拉市長之地位及職權、表明對於其指導監督下之官公吏及民衆之生命財產、並予以信仰之自由、並承認現行法規、簽緊協定後、巴爾加斯市長與日軍代表握手盛言「承日軍盡力得留居馬尼拉後、當誓勵部下以副日軍之信賴」最後舉杯誓日本菲島之力強提攜、午後四時半會談終了、以此協定爲契機、菲島作適應東亞新事態之新發足。

英美人士確認
日公正態度
多數已被軟禁

（馬尼剌八日中華社電）盲信「亡民主主義國家群勝利」居住馬尼拉之英美人、在日軍入城時、因被軟禁於其家中或飯店、爲預防彼等之第五列的策謀、而市內散開將彼等分散軟禁、馬尼拉之英美人約四千人、於皇軍入城時、雖被軟禁於飯店、然日軍並不因日僑曾受虐待而報復、僅軟禁約三千人、對於英美病人並予以特別待遇、軟禁場所亦甚適宜、日軍態度極爲公正、故兩英美人亦衷心感謝矣。

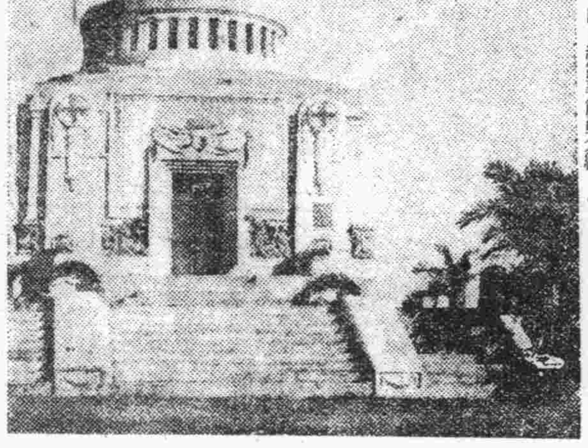

馬尼剌富豪之堂皇墳墓

日臨時閣議
已決定增稅案

（東京八日中華社電）日政府爲期完成大東亞戰爭、認爲於此次議會提出之預算案及法律案、悉爲於達成戰爭目的上所不可缺少者、現正撤續審議要綱、至六日已決定法律案三十二件、七日午後之臨時閣議席上、更審議日本銀行法、戰時重要物資管理法等、法律案三十二件、及昭和十七年度國外特別會計預算案、并決定之、於茲共審議法律案要綱六十六件、從而日政府之議會之意向、正在整理進行第七十九次議會之總勢云。

（東京八日中華社電）日政府爲籌措補償戰時國家財政、決定以間接稅爲中心之增稅、并已實施、其後又立案以直接稅爲中心之增稅案、準備提出此次議會、七日之閣議、決定其要綱、是日由大藏省發表、關於增稅等之法律案要綱、關於該直接增加案、谷口大藏次官發表談話如左、由於提出第七九次帝國議會之所得稅法、及其他改正法律、而增收入之金額、於本年度滿十一億數千萬元、平常年度不滿十億元。

（又電）七日閣議已決定、以直接稅爲中心之增稅案、按常年度國庫總額十一億數千萬元、十七年度將見增收不足十億之數、其原因乃係由於徵收達六成之分類所得稅、尤其此稅施策、愼重準備、使其對於生產力擴充計劃及國策的經營之增強等、一般經濟、財政進行上不生阻害、此點頗被注目、與先時成立之增收間接稅相併行、可謂日本戰時經稅之體形、已確立此直接稅及間接稅之增收、如再將煙草稅之提高、及鐵道運費之提高加入計算、則昭和十七年度國庫收入可達十一億元之巨云。

大東亞戰以來
獻金運動熱
總計已達數千萬元

（東京八日中華社電）大東亞戰爭開始後、日本國民間陸海軍之獻金、突然激增、使當局感激之餘、開戰以來、迄至本月七日一個月間、計獻金達如左之巨額、

（陸軍）國防獻金二千百六十四萬二千百七十六元五角、恤兵金、一千五萬三千六百三十七元五分、合計三千百六十九萬六千四百一元[illegible]分、及慰問袋、每日堆積如山、使而向前線發送此項慰問品之公務員、亦忙碌不堪。

（海軍）國防獻金、二千二十一萬一千七百十圓八角、恤兵金九百三十九萬七千三百二十六圓八角七分、學藝技術獎勵金一百二十五萬一千六百七十圓、合計三千百八十六萬七千七百七圓六角七分、一日平均約達百六萬二千四圓也。

巴坦半島一帶
再遭猛轟炸
美菲兩軍受大損害

（里斯本八日中華社電）華盛頓來電美陸軍省七日發表消息一、日本軍飛行機繼續轟炸美菲軍、並予以槍擊、防衛軍曾作殊死抵抗、一、六日日本軍航空部隊對於哥列希德爾島及巴坦半島一帶、繼續轟炸、歷數時間之久。

蔣對駐外使節
易嫡系份子
譚紹華被免職

（上海八日中華社電）某方接重慶電稱、蔣介石兼任偽外交部長後、對於駐外使節、決完全易以嫡系份子、並對秘近軸心國之駐南美之各國使節、頗致猜疑、近據密報、駐南美委內瑞拉國公使譚紹華、近與軸心國方面及和平份子、過從甚密、蔣得報後、遂於七日下令將譚紹華免職、遺缺則由嫡系之李迪俊繼任云。

德當局否認
巴黎暴動說

（柏林八日海通電）外傳巴黎市區發生暴動、德駐軍機關槍隊巡閱市街、坦克車巡弋全區云云、此間德主管當局、頃於七日午鄭重予以否認、并稱巴黎未曾發生任何不幸事件、足使當局採取此種措置云云。

市民恐懼飛機空襲
華盛頓空氣緊張
全市混亂人心極不安

（布宜諾斯艾利斯八日中華社電）華盛頓之氣象不安已極、自宣戰以來之狀況時空氣、充分呈示狼狽之情況、此次歐戰時、發出六十萬之華盛頓人口在近二年間、約已增加二倍、大東亞戰爭開始後、每日均有大批來華者、因此飯店住宅、均利市三倍、物價昂騰異常、輪送機關亦有人滿之患、汽車早患不足、即公共汽車亦擁擠已極、一同當羅斯福汽車王國之美國、日漸有未見之難況、此外戰爭氣分、日漸濃厚、屋頂上裝配高射砲、兵士日夜防衛空襲、白宮週圍、由武裝兵士、從事戒備、武裝警官佈滿入口、前來白宮之汽車、一一檢查、附近道路一方、禁止一般市民接近、近郊外街市中充滿陸軍用大汽車之騷音陸軍水兵陸戰隊員等、該國可見又與恰奇爾同來之英新聞通訊記者、及爲聯合國會議前來華府之英國及其他諸國之官吏、交錯其間、混雜情形、難以言喻、空襲注意、貼滿任何建築、入夜燈火管制、印有（確保美空軍安全）之門完全遮光、公用信封信紙上標語、尤其最近加利福尼亞方面貼布漫畫文曰、（勿忘珍珠港之慘狀）、凡此種種、恐華盛頓不久亦將發現、此等純係表現美人恐怖敵人空襲之狼狽情形者、吾人觀之頗感滑稽云

日方着手清理
滬敵國銀行
自八日起暫停營業

（上海八日海通電）日本當局頃於七日晚宣佈、清理各敵對國家設在上海各銀行、日軍當局、業已委任日本銀行管理專家多名、處理該批銀行之清理手續、前述各銀行、頃奉命自八日起暫停營業三日、俾使易於處理、自十二日起再行復業、存戶仍得提取限量存款云。

滬租界參事會
決定新陣容
岡崎氏任議長

（上海八日中華社電）敵性國參事會員之上海公共租界、市參事會、七日午後決定左列新陣容。
市參事會議長、岡崎勝男（駐華大使館參事官）
副議長袁履登（中華）
參事會員、高雄太郎（日本）、矢島安造（日本）、張德欽（中華）、許建屏（中華）、波恩特亞哥羅（瑞士）不拉地（德國）

德外長抵匈
受盛大歡迎

（布特佩斯八日海通電）匈牙利電訊社頃於於七日晚正式宣稱、李本托洛普德外長、頃應匈國攝政霍泰之邀請來匈國少住、定於八日晨間十時到達布特佩斯、匈國當局業備熱烈歡迎德外長、匈京人民亦各於八九兩日懸旗結彩、以示歡迎。

虞美人
周羽著·許濤繪

第六章　打破獵人的網　（19）

我想無論如何我也是要給他看的看他是不是眞肯捐資興學。」瞿玉芬的臉色突然又變緊了、又着急地說：「他也許拿出八百一千的、那在他原不算什麼、開個小學校、叫你去當敎員、他當董事長。可是、你可就算是他雇的人了！他要請你去看電影、帶着你去上飯店開房間、你那時還好意思拒絕嗎？」婉蘭的臉又一紅、正色說：「那有什麼不好意思拒絕？到上課時我上課、學校的事務、我都盡職、與校務沒有關係事情我有什麼不能拒絕的？總之、都在乎人、無論張經理品格多麼壞、但他若是肯捐資興學、我就認爲他是個好人！」說話間、自己站起身來、還是要走。不想瞿玉芬急急地頓腳、說：「你不能再去見他！你永遠也別再跟他見面！要不然、我、我就……我就自殺給你們看！」她又哭着、流淚頓腳、並且要用雙手去抓臉。

婉蘭眞驚訝住了、站住、呆呆地、問說：「你這是爲什麼呢？」瞿玉芬哭說：「我不能把他讓給你！我進公司不容易！多半年啦、我對他眞下過苦心！要沒有你、他一定對我好！爲他、我把我早先的愛人都得罪啦！都斷絕啦！我費了多大的事？跟我至好的朋友都隱瞞着、我給他辦事一點小事都處處留心叫他滿意、叫他喜歡我、我爲他……家裏的人都知道、我不能叫你占勝利、你跟他在一塊長了、你一定要愛他、我不能叫人笑話我失敗了！那我就得自殺！……」

婉蘭眞沒見過這樣不識羞恥的女子、弄得自己倒很難爲情。皺了一會眉、臉上的驚疑了一點、就問說：「那麼、你難道就不怕受他的騙嗎？」瞿玉芬搖頭說：「我不怕！我有我的辦法、再說我也明知道我不配跟他結婚、他要是愛我——要不是這三日他　記上你、我相信他早就愛我了。他只要不拋棄我、我就不計較身分、反正他得總給我一所房子住、他得給我幾個用人、一部汽車、他每月得給我幾百塊錢、他拋棄了我也不要緊、我也有後盾、他決不能白白地拋我、錢給少了還是不行！反正、我得達到我的目的、我托人進公司的時候我就有這個心、我要失敗了、我見不起我媽、也見不起我那三個姊妹、她們都有錢、都……………」婉蘭聽到這裏、就忿忿地說：「得啦！你不必再往下說了！我決不再見張禮潮的面就是了！你們……你放心、我實在不屑於跟你們爲伍！你們所想的那些事的事我眞是一點也沒想到、咳！我同你說你也不會明白我的！我躲避開了你們就是了！」她看看旁邊立着個鉛印的食品價目單子、按照自己吃的這盃冰激凌的價值、把兩毛錢放在桌上、她就往外去走。女招待還招呼了她一聲、她點點頭、出了咖啡館就走下了樓、兩條腿還覺得發顫抖、胸頭像堵着一塊鉛、紅的黃的電光刺得她含着淚水的兩眼發出閃爍流動的紊亂顏色、她拿手帕揩了揩、但隨着又流出來了。她恨不得找個地方、尤其是伏在謙恩再的懷裏痛哭一場才好。市場裏的人是這麼多、都是瀟灑而且高興、各處陳列着奇珍異寶、花緞彩緞、自己並沒貪務這些虛榮、然而連最低的生活限度也將維持不住了。她在這市場的各條街道裏繞了半天、聽見種種叫賣聲、聽見飯館的刀杓聲、划拳聲、還聽見一座茶樓上有瑱瑱的絃索、嬰嬰的鼓板、纖細柔亮的歌唱。市場裏的街道她本來很熟、但此時她竟似迷了路、尋不着了出口、正在走着、就聽有人叫：「二小姐！」

婉蘭站住了、定住神一看、這人是穿着白褂子白褲、正在果攤子旁買果子、向着她笑、原來是小徐。小徐說：「二小姐！您一個人逛市場來啦？太太這些日子好嗎？您又快開學啦吧？我是來給老爺買果子來啦。」

大阜銀行
本行辦理銀行一切業務及倉庫貨物抵押事宜手續簡便利率克己除烟台濰縣海州已分設支行辦事處外所有天津濟南開封商邱徐州德州濟寧博山周村各地亦均可通匯取費從廉如蒙 賜顧無任歡迎
青島總行 電話
經理室 二一七九九三　倉庫課 二一四一三九
營業室 二二（七九九四）（三四五六）　大港倉庫 二一〇三六四
出納室 二一四一三九　小港倉庫 二一七九九七
夜間用電話 二一七九九七

資本金 壹億圓（全額收足）
積立金 一億四千四百六十五萬圓
營業種目 一切銀行業務
總分行 橫濱本店、東京、東京丸之內、名古屋、大阪、神戶、門司、長崎、小樽、大連、營口、奉天、新京、哈爾濱、濟南、張家口、北京、天津、芝罘、漢口、上海、香港、廣東、馬尼拉、新嘉坡、盤谷、河內、蘭貢、孟買、倫敦、柏林、紐約、舊金山、羅府、布哇、[illegible]
日本銀行代理店
橫濱正金銀行青島分行
青島市館陶路一號
電話（二）八二二三一（經理專用）八二二三四 八二二三五

眼鏡一式
眼科醫師規定照指導書定作不誤
下江洋行眼鏡部
山東路銀丁前
電話（二）三一五六

老牌 溜冰
出品項目
△請君▽ 如購衫褲襪子等 請用溜冰牌
美麗摩登 堅固耐久 質地精純
式樣入時 零售批發 價均低廉
欲蒙定貨 無任歡迎 衛生絨衣
汗衫背心 椒眠羅布 男女線襪
各種襪套 各式秋衫 汗衫原料
代客漂白 交貨速迅 定期不誤
大豐工廠
青島台東鎮道口路七號
電話（三）〇三四四號

抗寒的魄力
籍此養成
冷嗖嗖的寒風、
摧殘着大地的生物
冷呀！
隨手仁丹數粒
體溫油然而生
●保暖抗寒
●豫防傷風　第一妙品
胃腸强化、機能活潑、
仁丹有奇効！

森下仁丹株式會社出品
仁丹
各地均有出售
仁丹

時論

英美渝軍事合作之醜劇

由英美狼狽敗退中、大東亞戰爭勝利歸趨已經決定、在此戰爭中間英美因敗戰演出種種醜劇、尤以英美渝軍事合作爲最可發噱之事、無論蔣逆如何狂呼抗戰、企圖由國際動亂中找尋出路、但在國際戰場中英美醜樣拙鈍、絕不需要重慶當配角、渝僞實亦不夠一配角則爲事實、然彼雖無配角資格、而時時想充配角、英美又不忘以渝僞爲其東方鷹犬、在如此情緒下又逢英美狼狽敗退、英美渝軍事合作因而結成、然此種合作將發生何種作用乎？一經檢討不覺令人發噱、茲略述其內容如次。

所謂軍事合作、須具同等精神、立同一戰線、攻守相俟、進退與俱、英美蔣軍事合作則全失此種意義、若美無論敗北至若何程度、仍不以渝僞當夥伴、至今猶自爲鷹犬而役使之、渝僞以抗戰被棄之餘、更利害不計、在國際戰爭中徼幸出場佔一配角地位、即將中華民族全陷於萬劫不復深淵亦所不惜、是故英美渝軍事合作、由名詞而論、渝僞確具配角模樣、拋開利害、專從虛飾而論、渝僞得充配角正所謂恰稱心願、然而事實如何？英美眼看已經總退出東亞共榮圈外、渝僞既不能盡其所有悉索敝賦相從、隨英美以俱去、是則所謂軍事合作者、只留渝僞在此作孤魂蕩漾、此種配角充得至爲可憐、如此虛僞矜誇、在英美渝之間、固皆同爲無聊也。

英美軍事合作之動態、第一要着係期待渝軍援救香港、與夫在中國各地施行遊擊反攻、英美對渝僞之期待在此、渝僞之配角作風亦在此、但其援救香港、香港迅速陷落、各地反攻、悉爲日軍擊滅、自去歲年末至今各地掃滅遊擊匪共之戰果勿須詳舉、只就日軍再度入長沙、超脫餘裕、實爲欲來便來、欲去便去、重慶配角如此不濟事、英美果有所作爲實應敝屣棄之、然英美對此無用配角、至今不忍捨棄、且希望渝僞盡其鷹犬力量、從事攪亂、英美之虛怯卑劣與渝僞固無稍異也。在英美渝軍事合作之下過去種種笑柄已不可勝計、然敗戰無恥之英美渝不特毫不知恥、而且此種醜劇方在繼演不已、而今又有重慶軍將進駐緬甸之議、此亦不過醜劇重演、其他作用、至爲微下矣。

據仰光電訊、英印度軍司令部、三日發表重慶軍將進住緬甸、故一般緬甸人對此大動反感、其反對理由如下、「（一）因品質惡劣之重慶軍進駐、恐使緬甸國土益形紊亂、（二）重慶軍之進駐緬甸、乃自求使緬甸化爲戰場、而緬甸內閣當局爲避免國民之反感、對重慶軍進住緬甸、尚未作何等發表、一切均保守沉默云、」渝僞軍入緬甸是否成爲事實、此時尚未敢確定、果然演至此步、非緬人所願、亦非渝僞所思、猶爲英美作鬼無疑、因渝僞焦頭爛額自顧不暇、決無力援人、深自了解、緬人保持現狀且恐不及、絕不願格外生事、又爲事實、惟英美既在太平洋全部失腳、奴隸之心於時俱增、視東亞各地變亂愈使愈稱其心懷、故一方壓迫緬甸、一方唆使渝僞、作重慶軍進駐緬甸運動、渝僞既擎上配角地位、對於英美主人此番差遣、拋開利害又覺爲極光彩之事、或竟悍然爲之亦未可知、然則緬甸從茲多事、渝僞軍事合作扮演之醜劇無窮、結果不過爾爾盤失敗而已。

美國外强中乾 空軍尤卑劣

蘇航空少校之論文

蘇俄航空少校塞維爾斯基、頃發表一文、評論美國空軍、對其內容、多所指摘、按塞維爾斯基爲俄人、以美國航空問題最高權威者而知名、非僅爲紙上談兵者、于第一次世界大戰中、指揮俄國海軍航空隊戰鬥時、失去一足、後不曾再度恢復其位置而活躍、該一猛勇之士也、一九二七年亡命美國、以實戰經驗爲基礎、從事軍用機之設計及製造、並於評論樞揮筆陣、一九三七年出現之Ｐ型三五驅逐機、即彼設計製造者、已列入美國最優秀戰鬥機中、一九四〇年、彼由于此等功績、得授哈孟獎、是以彼關于此次大戰航空問題之評論、乃極附權威之預言、甚堪注目也

美航空界之叛逆兒林白、曾指摘其本國空軍力、不及德國水準、而彼亦如此時當非難美空軍脆弱性、促美軍當局之猛省、果爾、美空軍實力于日美戰爭伊始、已證明之、此種結果、除因日空軍優秀之性能及神技所致外、要亦其偉大之精神使然、對本文中披瀝之諸步校觀察、亦已予以相當證明、此當爲吾人所不能否認者也。

美空軍宜脫除舊套

空軍力乃現在爲國家生死之問題、無論如何國家、若無空軍力、即不能安全、然現在美國在真實意味上、並無可稱爲空軍者、誠然、美國海軍航空部隊、令人一見、即發生極爲侵略之感、陸軍所屬各飛行隊、似亦大有希望、然事實上陸海軍雙方均因於舊設之中、陷於不能發揮新時代空軍獨特性之狀態、例如美國自此次大戰勃發以來、始終展開空戰、蓋若征空戰雖獲勝利、恐陸海之作戰亦不可能、是以美國應勿忘抑現實、即現在英吉利海峽上空存在之實況、可見明白之大西洋及太平洋上

軍首腦之無理解

今日美國所仰於空軍者、即在於保持與陸海軍之密切協力、並須具有自由發揮其獨自能力之資格、然實際美國空軍之所以欠缺此種資格、究因何故、第一必須歸罪於陸海軍首腦之指導未能良好、彼等若對空軍予以與戰車大砲潛水艦同等之處置、以之爲純係附屬兵器、則非但不能凌駕列强、即與列强並進亦不可能、彼等在心理上全不理解獨自之空的活動、換言之、彼等未能領會地上海上之優良武器、未必即爲適於上空活躍之武器、例如前此美軍部曾頑強拒絕機槍設於機身上、堅持主張、必須設於機身上、宜盡可能置於接近操縱者眼目之處、總之、彼等尚未由倚賴發動之步兵訓練中解放、故未能理解航空技術與陸上完全異趣之事實也。

可笑的自滿

由一事即可推定一切之事、美國陸海軍在許久以前、即已滿足其空軍之性能及航空技術、惟此種自滿、決不能有永續性、最初之幻滅即爲一九三五年大總統令陸軍航空隊承辦郵政飛行之時、恐彼時即羅大總統及一般社會方面、當亦恐爲郵政飛機、對於軍事飛行家、爲一種最簡單之事、豈知民間飛行、乃意外之不易、及到冬季時、已發生多數之犧牲者矣、至此軍隊方面亦認爲裝置機械而盲目飛行、乃屬一種奢侈品、無線電之裝置、亦因陸軍肯號內意空信號、而不能追用於民間飛行、總之、犧牲大給爲彼等最好之試驗、然僅此亦不能改良機體設中、及其他之軍事要素、由此種意義見之、此次大戰、實爲吾人家被等干涉難逢之良機、僅位證揮快速力及長距離之飛行、不能保護對列國不敗、此等缺欠、在大戰前觀察列國空軍歸還之美國專門家、已經提示奈督贊之陸海軍當局、並不傾耳聽取彼等之忠言、

落於英後二年

余曾進言、軍當局於空戰前斯Ｐ三五追擊機之機體、設置短砲、以增加戰鬥力、並設一汽油槽、以增加航續力、但此種只費用過重之理由、而被拒絕、其他關於機體裝甲之改良及汽油槽保護等、亦均有所涉及、但均以同樣之理由、而被拒絕、此次大戰、基於武器貸與契約、輸往英國之Ｐ型四十式戰鬥機、與德國製之戰鬥機比較、其速力與裝備均劣於英國製、自軍事之觀點而計、至少亦遲於英國二年、如英國所誇稱之新式戰鬥機（特颶風）（達伴風）等之速力與重備砲、及其他之點、皆遠勝於美國製者、英國之所以能忍耐德空軍之猛烈攻擊、且能保守其領空者、相信乃在於其性能與獨自之士氣。

將踏法國覆轍乎

最近所謂美國（空中要塞）能於三萬五千英尺之高空飛行之事、已巧妙遂行欺人之關冒、一想頗有介事之宣傳、余實際上於如此、不能無確、故實驗之際、其效果亦非常萎縮、戰前屢次誇稱之法國空軍、結果不完全失敗、今日之美國、必須謹慎、否則恐必踏法國之覆轍、余認爲美國今日之戰果、乃爲跨居兩半球之戰爭、陸海軍事起戰之先、非把握制空權不可、尤其此次大戰、爲援助其他民主主義國家計、無論自己如何擁翻不可、亦無論如何不得不忽略之鄉、尤非誇空軍之完璧不可、終有事實、作有力之援助、民主主義的價值、即在其真實的能力、此點乃應切記者也。

馬來西連果爾州 日軍佔最大要衝

縮小包圍網繼續進擊

（馬來前線〇〇八日中華社電）攻略要衝〇〇、縮小一大半月形包圍網、向西連果比拉克兩州境險路、繼續怒濤猛進中之日軍、對於以密林聳立之絕壁爲自然防塞、構築之數段陣地之要衝〇〇及〇〇間全長約四十公里之敵既設陣地、七日晨來展開猛攻擊戰。

（馬來戰綫〇〇八日中華社電）日軍精銳各部隊、七日午后一時半、突入西連果爾州最大要衝〇〇防衛軍主力所據之該處前面陣地〇〇市街、該地區之戰局俄然急展開、大加掃蕩、各部隊仍繼續向南方山峽地帶猛進中。

英軍敗退戰局急轉 新嘉坡益趨危殆

英軍當局承認受重壓

（瑞士伯爾尼八日中華社電）由東西兩面如怒濤進擊之日本軍之馬來作戰刻刻收縮其强力挾擊環、幷急迫英軍、而英國東亞之牙城新嘉坡、今也直接置於日本軍之危險下、則英東亞軍司令部、七日公佈戰況如次、强調日本軍對馬來東西之重壓、

一、擁有有力機械化部隊之日本軍、七日晨對比拉克州南部防衛線加以猛擊、一部遂成功突入、

一、日本空軍與地上部隊相呼應、展開熾烈活動、

一、英軍向馬來東部之巴汗州陸續撤退中、

一、日本軍航空部隊對西連果爾州之克蘭、加以空襲。

艦隊司令官 萊頓已離職

（上海八日海通電）七日接新加坡來電、現在殖民地海峽領海中之英海軍艦隻、此後歸英方史布納海軍少將統率、史布納少將當坐鎭新加坡、英方官報幷宣佈新加坡英東亞艦隊司令官萊頓海軍中將之離此、關於萊頓何往及艦隻集在何處、未予披露。

壓迫英軍日趨深刻 馬來作戰益進展

英强調增援西連果爾州

（里斯本八日中華社電）日本軍之馬來作戰、頗形進展、東西兩戰線與英軍之距迫俱日益深刻、據七日路透通信稱、日本軍已確保馬來西海岸西連果爾州之要地、該方面已入重大危機、强調須要援軍如次、「由瓜拉西連果爾北方至比拉希一帶爲濕地、雖適於防禦、然瓜拉西連果爾距瓜拉蘭普爾不過僅五十公里而此兩地軍事的經濟的因爲最重要地點、有死守此處之必要、因此援軍實爲必要、據新嘉坡情報稱現在英軍與由伊坡南進之日本軍對峙中日本軍之新基地、以遮斷右英軍背後爲目標之意味、英軍作戰指揮、有陷入大混亂之情勢、日本軍以獨特之輕機關銃、使自由驅使於密林期待障礙之英軍大爲狼狽、更有野炮砲火與皇軍部隊出動相俟、茲數日來、益對英軍示猛威云。」

英承認美國軍隊在英設基地

傳美技術員亦抵英

（瑞士伯爾尼八日中華社電）據交易通信社倫敦電稱、英政府關於美英共同作戰之適宜、又承認美國軍隊在英本土上陸及使用飛機艦艇之基地、有既達某種程度進行準備之勢、謂於在北部愛爾蘭阿爾斯特地方建設基地、達胡特美上院議員、日前謂美國如在阿爾斯特設立基地時、英國可能將其軍隊五十萬出動於其他戰線云、又爲足證實以上之報道者也、又據紐約各情報稱、如綜合英美兩大總統預測之情報與彌天美方技術者一行、茲數月來急立若干之勢、又羅開金聯合國代表將於本週集合於倫敦、對在駐軍店兩地域之各國問題、尤以蘇聯問題、擬從事協議云。

英東洋艦隊由新嘉坡出港 即將重新編成

（布宜諾斯艾利斯八日中華社電）新加坡來電馬來政廳當局、七日發表東洋艦隊司令長官列吞大將爲重編之威爾斯親王號、列巴爾斯兩戰艦擊沉而潰滅之艦隊、已由新加坡出發消息稱、列吞司令長官、爲使聯合國艦隊在東亞水域獲得制海權、重編英東洋艦隊已由新加坡出發、斯德哥爾摩發。又據德國通信社電、倫敦廣播稱列吞司令長官、已率英東洋艦隊由新加坡出港。

英機襲盤谷 泰人極爲憤激

（盤谷八日中華社電）大東亞戰爭勃發以來、已屆一月、因日軍連日之猛炸、英空軍今也瀕於潰滅、八日午前四時十分、有英軍飛行機二架利用月明系最初試行空襲盤谷、避日軍高射砲之猛擊、對無軍事設施之市內數處投下炸彈及燒夷彈而逃走、敵炸彈自泰病院、法國人敎會、會堂及法系匯豐銀行始、落下於中國街等處、有三處發生火災、死傷泰人印度人數名、此轟炸之際市民在完全燈火管制下極爲沉靜、努力防火、僅於一小時後、火災完全熄滅、英國機僅以住宅街爲目標而猛炸者、徒召一般泰人之憤激云。

反樞軸軍部 來週將成立

（里斯本八日中華社電）荷印當局六日發表謂、以魏伯爾將軍爲總司令官之西南太平洋反樞軸聯合軍總司令部、設置荷印、據七日哈瓦斯新嘉坡電稱、該司令部謂、擬由來週在荷印開始活動、但其所在地依然不明云。

日機反覆襲仰光

緬甸境內受極大損害

仰光市內緬甸式所建築之金塔

（李斯本七日中華社電）據倫敦來電、日本航空部隊七日未明轟炸仰光北方地區云。

（上海八日中華社電）據哈瓦斯通訊社仰光七日來電稱、日本空軍在緬甸之活躍、日趨活潑化（仰光市六日夜被日本航空部隊轟炸三次、損失甚大云）於緬甸時間八日前零時三十分、又空襲仰光北部。

仰光空中戰 敵機全部均被擊落

大本營陸軍部發表

（東京八日中華社電）日大本營陸軍部發表、（八日午四時二十分）帝國陸軍航空部隊、連日對馬來及緬甸之猛烈反復攻擊、收莫大戰果、其狀況如左、

一、轟炸緬甸、一月四日午後强力之戰鬥機隊、急襲英領緬甸仰光近郊明加那敦飛機場、與敵機六架展開激烈空中戰、遂將其全部擊落、我方全架安全歸還矣。

一、一月五日六日兩日或利用黎明或利用月明、對前記加那敦飛機場、敢行反覆轟炸破壞飛機場格納庫諸設施、使之焚燬。

二、轟炸新嘉坡、十二月二十九日以降連日連夜對新嘉坡天加巴南敢行猛烈轟炸、對飛機場其他燃料庫、格納庫飛機場諸設施與以大損害。

昇斯麥克羣島 三次被空襲

飛行場全炸毀無遺

（里斯本八日中華社電）美爾實來電日本航空部隊、自六日夜起至七日夜間、對於昇斯麥克群島、作第三次轟炸、對涅布利顛島拉巴爾飛行場投彈轟炸云。

此次戰爭有長期性 國民應有新決意

日平出大佐廣播演說

（東京八日中華社電）逢迎此初次有深切意義之大詔奉戴日、日本大本營海軍部報道部課長平出英夫大佐、由午後八時以「解放世界之日本」爲題、作約四十分播音講演、按大佐此次播音講演、乃回顧過去一個月日本海軍所獲之光輝戰果、力說此赫赫戰果、決非一日所成、更對此次大東亞戰爭、不拘在諸戰獲得大勝、同時將帶有長期戰爭性質之點、加以强調、以促日本國民新之決意、予莫大之銘感、其播音要旨如左：

惟海洋國民一旦對海洋作重大決意時、實爲歷史轉換之意味、而大東亞戰爭乃爲日本民族向世界宣告歷史之轉換也、今則日本陸海空三軍、收獲使世界震撼之大戰果、又其精銳日陸軍作戰之妙、與戰鬥之巧妙及將士之猛勇等、已使英美知所措、即海軍亦感激不盡也、如斯之精銳陸軍、世界任何國亦難匹敵、方帝國海軍之戰鬥狀況、其作戰區域、東由美國本國海岸、西至印度洋計東西一萬哩、約接近地球半周、北由阿留地安群島、南越赤道、更至南溫帶圈、互有南北五千海里之海域、此爲人類不能預測之最大戰場也、在如此澎汎區域作戰之日海軍、於開戰開頭、在珍珠灣殲滅美國太平洋艦隊、又在馬來近海擊滅英國東洋主力艦隊、更將敵之通商與運輸加以閉塞、然而帝國海軍主力部隊自開戰以來、一次未遭敵軍攻擊、仍安全存在、制壓太平洋上敵軍及使敵軍降伏、因何我陸海軍能如此之强大其理由極爲簡單、實爲皇威下一億國民之强大也、然國民若强則軍隊必强、然海軍及陸軍在如斯驚異的大戰果之後面、實有令人不知之苦心與努力、及如鐵血般之訓練在焉（下略）

此次汎美會議 美企圖難實現

將提出共同宣戰案

（布宜諾斯艾利斯八日中華社電）自本月十五在里約熱內盧所開之汎美外相會議時、美國對結成中南美反樞軸陣營、將採取何種手段頗饒興味、將驅使多美尼加共和國及其他中南美傀儡國代表、提出全美洲共同宣戰布告案、實毫無疑問、但美國之意圖能否實現頗爲疑問、因美洲諸國利害關係複雜、設美國不加以强大壓力、欲達到目的實極爲困難、關於右項事宜、綜合當地所發情報大致如次：

一、全中美諸國及南美一部諸國、不拘哈巴那宣言之規程、而事前並不諮詢其他諸國、對樞軸國發出宣戰佈告、及宣告斷絕外交關係者實將惹起其他南美諸國非常反感、

一、南美ＡＢＣ三國中、阿根廷及智利兩國、對大東亞戰已於戰後宣布嚴守中立、而巴西又表明非交戰地位、又其阿根廷智利兩國之不戰政策、無論美國如何策動實不能動搖也、

一、南美諸國相互利害關係、及感情上之對立、實爲共同戰線結成上之障害、例如阿根庭政府對烏拉圭政府、以兩國間之哥路尼亞島路圭共同宣言、關於兩國共同利害問題、（例如拉普拉多河共同防衛問題）於事前並未與阿根庭接洽、竟向汎美會議派遣代表一事、感覺不愉快、共間而巴西竟乘此機企圖使烏路圭與其有傳統的親交關係之阿根庭之間分離、

一、不拘以上事情、除宣戰佈告等極端情形外、對於保護在各國領海內航行之美船及經濟分擔之協力、以及原料物資對美供給等問題、南美諸國將不能採取任何反對的態度也。

實毫無理由 秘魯外相談話

視日僑爲危險

（布宜諾斯艾利斯八日中華社電）七日抵到當地之秘魯來爾佛魯格外相發表如左之談話、美洲對樞軸國家佈告共同戰線之提案、余對右項事實全未聞及、關於在秘魯國內之日本人問題、雖有各種報道均爲誇張之言、當然秘魯有多數日僑居住、對此視爲危險、實毫無理由、然日本人均遵守秘魯政府之命令。

美駐土大使 由駐蘇大使轉任

（斯德哥爾摩八日海通電）七日接華盛頓來電、美羅斯福總統、頃委命現在駐莫斯科大使史丹哈特調任、駐土耳其大使、美國前駐土大使係麥克茂萊、按史氏及麥氏現均在美國、關於繼史氏之後、出任駐蘇大使、猶未披露。

美擴充船塢

（斯德哥爾摩八日海通電）頃悉、美國參議院海軍委員會、頃於七日通過撥款八四五、〇〇〇、〇〇〇美元、用作擴大內船塢船隻修理工場之法案。

克里米半島 紅軍全殲滅

德軍當局發表戰況

（柏林八日海通電）德元首行營軍司令部、頃於七日中午公佈戰報如下、

（一）蘇軍前藉艦砲火之掩護、在克里米半島之歐柏多里登陸、業遭德軍猛攻、市內展開巷戰、敵軍登陸部隊、旋即悉被殲滅、前在該島西南部西南地區登陸之小隊敵軍、已爲羅馬尼亞軍所潰退、德機群實施猛攻蘇軍在克里米登陸部隊、及橫經黑海敵方給養路線、東線中區及北區敵軍進攻多次、幷無成就、卡爾斜夫東北地區部突破吾陣地之敵軍、頃已在德軍猛烈反攻下已告敗退、是役敵軍兩營殲滅。

（二）德空軍六日在英國東海岸外擊沉四千噸敵商輪一艘、幷攻擊某大工廠。

（三）北非方面無激戰、德轟炸機群有効攻擊瑪麥里加區及馬爾他島英方飛行場云。

義軍戰報

（羅馬八日海通電）義軍司令部、頃於七日中午公佈戰報如下、「北菲阿傑台皮亞區六日無重要變化、索爾姆及哈爾法耶區砲戰甚烈、由於氣候之惡劣、西里內伊加及地中海上空空軍極少活躍、然吾機群仍出動轟炸機械化部隊、德義機群作也猛襲馬爾他島。英機一架企圖飛越拉科斯泰達防空隊所命中受創、在奧古斯泰進南奏格尼西島降落、機中英方飛行員二名就擒云。」

德航空公司業務極發展

（柏林八日海通電）德國航空公司業務蒸蒸日上、其航綫已自刻爾根斯擴展至斯坦普爾及雅典、并自芬蘭之鄂文尼米至里斯本、該公司自奧斯陸經瑞士、意大利、匈牙利、羅馬尼亞、并丹麥、及瑞典各航空公司合作後、一九四一年度之業務、遠超一九四〇年及戰前者矣、商用飛行港共三十二處分佈於歐洲十二國家、其中八處係設在本國境內。

埃及與法國 斷絕外交關係

（里斯本六日中華社電）據情報、埃及政府五日發表已與維喜政府斷絕外交關係、成認並將與芬蘭及保甲利亞斷絕外交關係。

莫斯科會談 英外相報告經過

（昂哥拉八日海通電）英外相艾登之報告莫斯科會談經過、此間權威當局所感之不安、未見緩和也、并指認蘇聯當局曾再提關於海峽問題之要求、直接危及土國之完整、此間主管當局并稱、際此軍事情形非常危急期間、英國將不甘冒險、而拒絕蘇聯要求矣、此間政界人士在此種狀況下、期待英國駐土大使許閣森返抵任所、向土國政府如何解釋英蘇聯盟下之土耳其、深表興趣、因土國隣邦伊蘭、在倫敦莫斯科協定下、已爲犧牲矣、按許閣森亦參予英外相在莫斯科請會談云。

土政府嚴禁 貴重五金出口

（昂哥拉八日海通電）土耳其政府頃向國會提呈更嚴格統制貴重五金出口規例法案該法令同時嚴厲限制旅客云。（又電）土國農務部、頃向政府提議規定全國麵包配給券、每日數量、內定每孩童僅得領取麵包一八八公分、工人及農民七五〇公分、其餘人民則三七五公分但此項提案尚未予判決。

O.S.A.2

內服驅梅劑

爲驅梅・梅毒豫防必須之靈藥

新阿斯拔爾撒

萬有製藥 Banyu

本劑「新・阿斯拔爾撒片」爲完全補充砒素驅梅注射劑之缺點計、只將砒素驅梅注射劑化學的集成之一部分變更、而改製爲容易服用之片劑、所謂內服用驅梅劑也。

因之其治療効力非常偉大、即除砒素驅梅注射劑以外之任何藥劑、絕不能比擬、且其服法極爲簡單、即如普通片劑同樣、只需內服一法即敷應用。

並對于「阿斯巴紅洞」「強(?)」以及豫防梅毒、亦見奇効、業已有定評者。

主治 第一、二、三期梅毒以及梅毒之變症、無論病勢輕重、均能藥到病除、此外如瘧疾、阿米巴赤痢、睡眠症、熱帶腫症、回歸熱、楊梅瘡皮膚病、梅毒感染豫防等。

包裝 二〇片 五〇片 一〇〇片

製造 日本・東京・日本橋 萬有製藥股份有限公司

經售處 青島奉天路遼波春陽堂

有名大藥房均售

A-4

完全的牙粉

昭瑞（ゼオラ）牙粉因有殺菌、收斂、換置等三大作用……

所以較從來牙粉類根本不同、可稱斯界無雙製品

照瑞藥用牙粉 ゼオラ

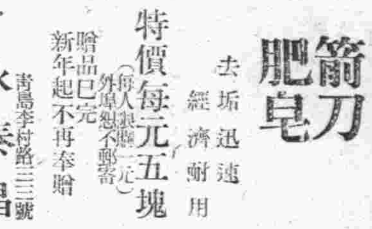

箭刀肥皂

去垢迅速 經濟耐用

特價每元五塊（每人限購一元）（外埠恕不郵寄）

贈品已完 新年起不再奉贈

永泰昌 青島李村路三三號

淋病專科 公利診療所

青島繁華甲於全國、而社會畸形之發展、實促一般人易於趨向墮落之途、以公私糾紛之衆多、自致血氣未定者易蹈陷阱、花柳病之蔓延於焉異常猖獗、狹邪宿娼固有目難免傳染、即偶爾逢場作戲、亦常易沾惹而有發病危險、依據現代醫藥之進步情形批評、根治花柳病、殊不困難、然事實上仍不免有纏綿不能斷根、或竟致發生變症及病勢凶惡之例、此外半由病者自己攝生不合及錯失治機與不擇醫藥之故、半由於主治醫師未有專門設備、獨到技術或不負責所促成耳敝人二十年以上行醫、專門花柳淋病、研究有素故深知其中甘苦茲請一述花柳淋病整個真相及治療之合理方法病期衛生所必須注意常識等事

淋病 淋病爲何難治、此問題已經過世界各國許多專家討論、一治認爲醫治白濁終至陷入難愈之境者、據余二十多年來精細研究與臨床實驗、因爲許多來余處醫治之病人、十之七八、由於治療方法的步驟紊亂、故收不到根治之效果、例如一種祇能在急性淋時有效的療法、如其用之於慢性白濁、則絕難於治愈、而且反有遺害子孫、反之如果以治慢性白濁的療法、來醫治急性白濁、也同樣要失敗的、所以許多醫藥往往在各報刊登明某一種電療、某一種藥品、某一種手術、能夠解決一切新老白濁、那是只好欺騙無知識外行病家、而不足治愈真患實據之白濁病患也、今就余二十年來經過治愈急慢性白濁中、揀出一例、以備其參考、而循行正當途徑、以解決本身病苦。

花柳淋病 初起久患 屢治不愈 確保斷根

凡各界同胞身患疑難之症、花柳淋病梅毒卜疳鼠蹊淋巴肉芽腫（亦稱第四性病）對於種花柳病及一二三期梅毒之治療、均已有極進步醫術、採取歐美名廠新發明對症特效藥、在不幸染毒急就設備完善經驗豐富之醫師處求治、絕對可以斷根、尤以般屢治不愈頑固症狀、請來本診所、治療確有絕對把握可以保證在最短期間內痊愈斷根、敝人對於花柳淋病曾下多年苦心研究診斷症象判別病原確有相當把握最近以經驗之得法利用各種花柳淋病之對症醫術選用合界名廠特效靈藥療法均可短期治愈、最近有一種新發明化學療法能短期結絕全愈極爲靈效也。

診所 青島北京路西首六十六號 時間 上午八時至下午十時止 張延年大夫啓

頭痛聖藥

新腦

醫學博士 森田資孝先生發明

立止頭痛！ 靈効如神！！

腦新如遇頭腦疼痛非常難忍時、頭目眩暈神智昏迷時、或讀書過度精神疲倦時及惡醉宿酒未醒時、倘速服腦新可立見奇効、其効若響、服後三分鐘、頓覺頭目爽快神智清新、苦痛若失、有如夜月秋遊能有心曠神怡之妙、此係積確爲本劑獨具之特長、且雖連續服用、對於腦神經或心臟胃腸等、決無副作用、亦無影響、孕婦服用亦無害

主治 偏正頭痛・頭沉神昏 頭迷眼花・腦筋疲乏 精神憂鬱・面神經痛 宿酒惡醉・暈船暈車

包裝 四包裝 七包裝 十三包裝 二十八包裝 六十二包裝 百六十二包裝

★腦新、除粉末、錠藥外、尚有發售、可隨意購用

大日本名古屋市東區東町 荒川長太郎合股公司

各地藥房均有代售

市公署成立三週紀念 特舉行慶祝典禮
股長以上參加並放假一日

本市市公署一月十日爲成立三週年紀念日、特於是日上午十時在市署會議廳舉行慶祝典禮、股長以上參加並放假一日、已於昨日訓令所屬遵照、原令如下：

爲令知事、查本月十日爲本公署成立三週年紀念、放假一日、業經令知在案、茲定於是日上午十時、在本署會議廳舉行慶祝典禮、所屬各機關職員自股長及薦任人員如中小學校長以上一律參加、除分令外合行令仰遵照并轉飭遵照此令。

國防獻金
興亞路小學校

本市市立興亞路小學校、以大東亞戰爭開始以來、已收赫赫之戰果、每日捷報傳來、所有師生、均異常雀躍、現爲感謝皇軍的聖戰起見、特實行國防獻金、閱教師八人、學生二百餘人、共集國幣二十一元、已於昨日（八日）奉獻於台東鎭憲兵隊代轉云。

民衆堅決信賴友邦 以克服非常時艱
市署奉王委員長訓示令所屬遵照

友邦日本爲掃除英美兩國在東亞之勢力、於上年十二月八日發動大東亞聖戰、我華北政務委員會王委員長、特召集在京各機關簡任人員到會親致訓詞、以資勗勉、茲華北政務委員會特將王委員長訓詞原稿、訓令本市市公署、着迅即參照分別召集全體職員、切實訓示、共喻斯旨、並轉飭所屬一體遵照、市公署奉令後、已抄同王委員長訓詞原文訓令所屬機關切實遵照、茲錄王委員長訓詞原文於次：

「王委員長訓詞」一、關於維持太平洋的和平 友邦日本曾盡了熱烈的最後努力、但是暴戾的英美兩國、毫無誠意、竟於民國卅年十二月八日、發生了震動世界、并爲有史以來東亞未有的大戰爭、這就是我們友邦日本、因爲負着東亞全體民族興廢的大責任、又爲要確立大東亞永遠的和平、決然而起、對於中日共同敵人的英美必勝的戰爭、

二、余於八日謹讀友邦日本天皇頒發的宣戰詔書、并聽到東條總理大臣的無線電放送、覺得有無限的感動、

三、諸君此次戰爭、實在是我們東亞民族奮同我們東亞的戰爭、也就是我們全東亞民族迫於正義而起的戰爭、所以我們大家必定要覺得我們也是在參戰、這種信念一刻不可放鬆、

四、開戰以來、僅三日、就我們知道的戰果而言、友邦日本的陸海軍、對於以武力脅迫和經濟封鎖、來危害友邦日本的英美兩國、加以閃電式的攻擊、實在值得世界的驚嘆、余於此次戰爭、與諸君一同確信日本必勝、并且知道縱令戰事延長、友邦日本已將需要的資源、確保在掌中、足以應付裕如、無所顧慮、

五、我們華北、對於此次的戰爭、站在後方非常重要的地位、關於我們華北的治安、食糧、以及其他重要的問題、日本方面援助的實力、不但是不會減少、而且已經有了萬全的辦法、準備着更加强化推進、這是本人可以欣然告知諸位的一件事情、同時我們大家、更要抱着一個極大的決意、和日本方面加緊的連絡、自動格外努力、以與日本方面的策畫互相呼應、這也是諸位應當注意的。諸位的職掌中、有應與現地日本方面連絡的事、也要更加緊密連絡、平日服務、尤宜更加勉勵、盡最大的努力、使華北有如盤石之安、俾日本對於華北無後顧之慮、表示我們也與日本共同對敵作戰的誠意。

六、本人八日發表的聲明、已經代表華北一億民衆、把我們華北的決意昭示中外了、今天爲要再使華北各機關的職員、徹底明瞭這個意思、所以緊急召集諸位來此、現在我們只有堅決信賴友邦日本、絕對支持友邦日本、來克服現在非常的時艱、與友邦共甘苦、同安樂、余敢以華北全民衆名義與諸君誓此不渝、

七、質言之、友邦日本的敵人、就是我們中國的敵人、也就是全東亞民族的敵人、現在日本就是因爲要救東亞、而與敵人交戰、此種昭然的大義、若是還有不明白的人、務須在這個時候立刻猛省、趕快打破依賴英美的迷夢、醒悟起來、參加這個挽救東亞的師、我願意諸位大聲疾呼、把這個呼聲傳到重慶方面去、

今天本人的訓詞就此完了、望各機關長官把本委員長這訓詞的意思、傳諭所屬、一概知悉、務令澈底了解。

東文書院
夜學定期復課

本市東文書院、前因校舍關係、一時晝夜兩部、均行停課多日、幸經學校當局、獲得臨時變通辦法、中學部學生業經復課數日、茲又爲不使夜學部學生學業中輟起見定自一月十二日起每晚七時半至九時、暫在市內觀象二路五號（觀象山後膠州路信義教會旁）授課、一俟校舍騰出、仍回老衙門上班、至於功課等項、一仍舊例尤其歡迎有志插班者云。

服毒自殺
賭徒受父申斥

山口路二十六號住戶劉鴻運、有子劉德寶（年二十二歲）素嗜賭、於日前晚間、劉德寶受其父之申斥、一時心窄、竟吞服鴉片自殺、因服毒過久、救治無效而死、其父報市南分局轉請地方法院相驗掩埋。

日軍攻陷馬尼剌 鄉民情緒興奮
卽墨各區村散放捷報

方在殷英手中奪回我香港之旬日間、而忠勇無敵的日軍陸海空部隊又將盤踞美東亞根據地之菲律賓首都馬尼剌完全攻克、消息傳播、舉市騰歡、民衆局揚之情緒、較之前聞慶祝香港陷落尤加奮漲、卽墨區辦事處處長與副處長爲使佳音普遍、流露區內各鄉村、用其中說明之熱意起見、除於捷電收到後、即刊登號外並刊發壁報以宣輸引起其週知慶祝外、又特印製馬尼剌陷落捷報數千份、頒發各區村、俾共同努力東亞的光明民族的解放云云。

華北經濟懇談會 延期舉行
市商會已接來電

東亞經濟懇談會華北本部、前曾決定於本月十五日召開臨時華北經濟懇談會、致函本市市商會屆時派員參加、茲本市市商會頃接到東亞經濟懇談會華北本部來電謂、擬於十五日召開之臨時華北經濟懇談會因故決延於十九日舉行云。

警察局取締 私自建築
訓令所屬注意

本市警察局、以本市人口逐日增多、以致房屋不敷應用、一般市民不遵照官廳規定、私自無照建築及建板房案件層出不窮、已經官廳查覺、當即勒令拆除、市民自受鉅大損失、茲爲免生糾紛起見、特訓令各分局、對市民建築應隨時察查、以資杜絕於未然、茲錄其訓令原文於次：

訓爲令事、查本市日趨明朗、居民與日俱增、以致房屋不敷應用、大有僧多粥少之勢、故一般無知市民、惟利是圖、不遵官廳之規定、私自無照建築及私建板房案件層出不窮、倘經官廳發覺、當即勒令拆除、不但市民損失甚鉅、且與官廳威信有關、本局爲未雨綢繆、免除糾紛起見、嗣後對於未領有建築許可執照者、一概不准私行建築、其已領有許可者、亦須將許可號碼書於木板懸於明處、以便考查、仰該分局即便轉飭各界、以重功令、除分令外合行令仰該分局即便飭屬隨時注意查爲要此令云。

參報特寫

電電總局參觀記（續）
內容設備完善官商稱便

投送地址登記

這也是給予一些常利用電報人們的一種方便、譬如常有電報的人、白天在一個地方辦公、夜間又在一個地方、平常的日子、和休假日的地址又不同、遇着這種情形時、就可以請求電報局、做這種投送地址登記、使將所有的來報、投送地址分爲晝間與夜間、平常日與休假日等分別爲兩個地址投送到所指定的地址、登記了以後、局方就可以按照所希望的辦法投送、至於投送地址登記的費用是與電報掛號的費用相同的、一年十元、按月的是每月一元。

後付報費

常常利用電報者、如果每發報一次、要付報費一次、每天發報數次、要付數次報費、常常的感到非常的麻煩、爲了要省除發報時每回支付報費的煩瑣手續起見、可以先發報、然後再付報費、電報報費可以按月結算、在當月支付、這種後付報費的手續、對於通電報較多的人們、是非常的便利的。

電話託送

如果自宅設有電話的人家、同時又是常常的利用電報的、就可以預先在電報局請求使用電話託送辦法、這就是不需要去到電報局、就可以在家裏藉用電話的力量發報和收報、這類的辦法、多半是後付報費、因爲是後付報費的關係、所以在時間上、手續上都是感到極簡單、而且極便利的、而且這個託送費只是限於發報、每託送一次、收費三分、而來報並沒有什麼費用、是很方便的。

詢問電報

所收到的電報、如果有不明白的地方、或是懷疑的地方、可以將該電報向電報局提出請求詢問、這種詢問的手續、是非常便利的、隨時的去電報局詢問、隨時就可以得到答覆、如果是自己不明白的地方有所詢問時、是需要付些少許的詢問費、如果是電報局辦理上的錯誤、那麼電報局就不收取詢問費的。

改正停止電報

發報者既然已經將電報發出去了以後、忽然認爲電報本文中的字句、有所改正時、或是停止發電報時、都可以即時請求電報局、將發出的電報改正其中的字句、或是將該電報停止其投送都可以、這是給予發電報的人們以感到方便的事情、不過這種請求詢問或是改正停止投送的電報、需要在三天以內。

查閱抄寫報底

已經發出的電報、或是收到的來報、可以請求查閱或是抄寫原報底、電報局都可以代辦的、查閱費每通五分、抄寫報底費用、是每二十五字以內的電報、取費一角、不過請求查閱或抄寫報底時是需要在發報或來報之日起六十天以內、過六十天就不能查閱了。

發往火車輪船電報

電報是可以發往到進行中的火車或是行中的輪船、假如是與乘客有必要的連絡時、就可以利用這種發往火車輪船的電報、雖然人已經走了、還可以打電報商談事情、這是極便利的一種電報、不過像這種電報、知道利用的人、還是很少的。除此、還有什麼請求轉遞、請求補發收據、請求退費、請求因錯誤未能到達之電報再投送、請求無法投送之電報再投送等等辦法、都可以在局方限定的日期內請求辦理、電報局在種種方面都是給予人們種種方便的（寫眞收電報情形）（未完）

石川副局長繼續巡視 海西台東各分局
對全體員警懇切訓示

警察局石川副局長巡視各分局、於八日繼續舉行、上午十時偕松本次席、李靜波科員赴海西分局巡視、一行到達後呂錫智分局長、柴田指導員率員官長警、在分局門前迎候、當由該分局自行訓練之樂隊、奏歡迎之樂、呂分局長引導石川副局長入辦公室、稍息後、即由呂分局長口頭報告官內概況、次由該分局全體員官、依次持名片申告畢、即巡視各室并於院內閱看該分局之國術、石川副局長即席表示國術爲鍛鍊身體之良好基礎、該分局注重國術非但鍛鍊身體、抑且對於捕盜賊有莫大之輔佐、石川副局長除爲嘉許、至十一時許視察完畢、復對全體訓示、多爲勉勵之詞、然後由呂分局長陪同赴各分駐所視察、旋即返局、至下午二時、石川副局長仍率全員赴台東分局視察、崔分局長金子指導員率官警迎接如儀、由崔分局長口頭報告、各員官申告後、巡視各股、并訓諭長、對於該分局長接任以來之整頓情形、頗爲嘉許、更望今後益加努力、茲誌兩分局之狀況報告如次：

「海西分局狀況報告」

一、分駐所及派出所 查本分局市區有大小港分駐所二處、山西路華縣路小港碼頭派出所三處、海西則有薛家島陰島紅石崖分駐所三處、靈薛家島所屬之後岔灣、北安子派出所二處。

二、國術 查國術爲警察應有之技能、不但於個人體育有益、亦可增進長警逮捕之能力、是以本分局除正式訓練之外、於下午六時至七時每日教練摔角拳棍大刀小虎燕各種國術、成立國術訓練班、曾於去年五月及十一月間畢業二次學員、共有七十二名、均發給畢業證書以昭隆重。

三、三防會之成立 查三防會即防犯防火防疫、爲吾警察分內之事、爲使民衆協力、以表現警民合作之眞精神、而期維持公共之安寧秩序爲目的、遂於去歲十月及十一月間先後招集官內紳商開懇談會、選定該會正副支部長、及參事委員、並有會員一千二百六十名、假華縣路漁業公會爲會址、業已正式成立、開始辦公矣。

四、保甲制度 查保甲制度、原爲加强治安效率、及增進警民合作精神而設、本分局薛家島區外附屬黃島水靈山島陰島十六村共三千餘戶、編爲四保、紅石崖鎭僅二百五十餘戶共編爲三甲又塔埠頭鎭戶口甚少、僅編一甲、編制各灣、亦將次第完成。

五、自衛團之組織及訓練狀況、查本分局各區保甲、業經編制完竣、自衛團亦已先後組織成立、計薛家島挑選壯丁共分六個保隊、由保長担任隊長、甲長担任分隊長、陰島編爲四個保隊、由保長担任隊長、紅石崖編自衛團兩小隊隊員四十名、現已訓練完畢、協助警察實施治安强化工作。

六、治安情形及匪徒竄擾狀況、查本分局管界薛家島紅石崖陰島各處、自去歲五月起經過屢次清鄉討伐、現在已無匪徒竄擾、惟塔埠頭河東即陰島迤西之山角底村鄰家營村等處靠各村、爲即返隣境、尙有零小匪徒三五成群、出沒無常、又膠縣之大小珠山前有匪徒五六十名、後經王台警察隊加以討伐、紛紛逃竄、以故海西各島、自夏防以迄於今、治安極爲良好。

「台東分局狀況報告」

一、管內特殊性 本分局管內面積八五、○○一平方公里、莊村五三個、全管界合計三一四二七戶、人口男一一五一一名口、女一五一七四二名口、工場一一一個、查本分局管界以市區而兼領鄉區、包括青島重要鎭鋪、除鄉區經濟區戶外即區台東四方兩鎭工廠林立、純爲工業區域故居民亦以工人爲多、又以位置論、適爲青市外圍、且海泊樓峯古路湛山湖島等檢查所、扼往來孔道、檢查稍一疏忽、則奸人即易混入、此應特別注意者也。

二、警察重要對象 一、檢查所四、二、妓館一一、三、戲院三、四、旅店七五、五、旅館一三、六、仲家窪、海泊橋村、下板房、平民院、

三、致養訓練狀況 本分局規定員官長警、每朝分在本分局及分駐所庭院、由該管巡官各自集合施行點檢、並於每星期一集合威海路分駐所操場、舉行總點檢一次、以鄉區遼闊、不時派警晝夜巡邏、故除另設保衛隊長警、每日午後四時至六時、施以術科教練三小時、以期達到任務結果。

四、監督指導狀況 本分局管界廣大分駐所計有七處之多特由分局員一員辦事員一員巡官一員組成督察股、担任各所勤務指導監督事宜。

新民會舉行 全體會議

新民會青島特別市總會、於本月八日上午十時、舉行全體會議、討論三十一年度應進行工作計劃、自明日起展開各項工作云。

回顧與前瞻
青島市公署一年來：

青島特別市公署成立三載、趙市長勵精圖治黽勉從公、并承友邦協力贊助、諸般政務、如社會警察財政建設衛生教育務鄉政無不呈突飛猛晉之象、建設不可磨滅之偉業、爰將三十年度經辦重要事項、及三十一年度施政計劃誌之如下：

「總務事項」

一、慶祝國民政府還都及政務委員會成立周年典禮及强化治安運動、本年三月三十一日爲國民政府還都及華北政務委員會成立周年紀念、本署奉令慶祝同時舉行强化治安運動、所有奉行事項其詳情列下、（一）裝設全市戲院電影院廣播演放等件、以資普遍宣傳、（二）於三月二十四日起至三十一日止、定爲警備道路週間、由警備隊與地方連絡、無論壯丁男老幼婦、均須協助培土搬石、將三百餘里之道路、全面補修、同時實施警備演習及警備訓練、（三）於三月二十七日至四月二日止、由各關係機關組織宣撫班、赴鄉區巡迴講演、散放傳博、並發慰問金、分給藥品、極得村民之愛戴、（四）自三月二十四日起至二十九日止、由市長及各局長輪流講演市民悅從、（五）市長同顧問等於四月一二兩日、視察膠卽兩區、並參加保甲聯莊大會結成禮、又分別賜金詢問民間疾苦、

二、舉辦夏防、本公署奉華北政務委員會令、以夏令防務重要、經議定華北夏防綱要、飭即切實舉辦、以期確保治安等因、遵即會同關係各機關、擬具夏防實施計劃草案、共分四項計、（一）警備隊實施工作事項、（二）警察局實施工作事項、（三）鄉政局實施清鄉工作事項、（四）新民會實施工作事項等四項、均各遵照辦理、

三、頒發居住證、本市自本年二月十日起、施行人民身分證明書、業經布告周知、並令主管機關遵照辦理、嗣奉華北政務委員會訓令、對於人民身分證明、應一律發給居住證、用紙由會印發、以期一律等因、遵即照辦、計自八月一日起頒發、至十一月十五日止、共發出男二十四萬三千五百零三張、女十二萬四千六百三十四張、共三十六萬八千一百三十七張、現仍在續發中、

四、慶祝德義等八國承認國民政府、奉政委會電七月十八日、義大使定巧日呈遞國書、是日各地應舉行慶祝、藉使民衆增加認識、旋奉先電內開、即以慶祝八國承認爲宣傳要點、本署遵即按照電示辦法、通令各機關及商會、并傳知市民、是日在德平路運動場、鄭重舉行、情形極爲熱烈、

五、舉辦民衆代表大會、本公署准內務總署咨、以奉政委會令行、舉辦民衆代表大會、附大會綱要、屬從速舉行等因、經即令飭社會警察兩局、切實籌備、於十一月三日在市民大禮堂擴大舉行、到會者計本市代表三百人、膠卽兩處代表各五十人、連同本署所屬各機關股長以上、共千餘人、又政委會代表及本市各中央機關長官、友邦各軍政長官等來賓、均屆時齊集參加、所有官民協力之精神、充分表現、當場通過議案五件、一、竭誠擁護王委員長上下一心以協贊政府、二、加强保甲訓練培養自治基礎與友軍緊密聯絡確保治安、三、開發資源努力增產勵行物資節約、四、推行防共教育掃除共產思想恢復固有文化、五、通電感謝王委員長并華北友邦各長官至閉會時攝影分贈紀念品。

六、舉辦中日滿締約週年紀念大會、本公署奉華北政務委員會感電開、中日滿締盟週年紀念、屆時應舉行慶祝並奉發行事要領等因、遵即召集各關係機關、會商辦理、經擬定實施要領、自十一月二十六日起至三十日止、爲慶祝期間、所有中日商店、均懸旗誌慶、並於衝要街市、建立紀念塔、揭揚宣傳布幕、各中小學校由二十六日起由校長召集學生、講述三國締約之精神及慶祝之義意、二十九日新民會、召集民衆在高唐路第三公園開會、由會長及各委員分別講演、俾民衆澈底明瞭條約之眞締、是晚並由市長在電台廣播演講、三十日上午十時在德平路小學運動場、舉行慶祝典禮、市署各機關新民會及各團體各學校並民衆不下五萬餘人、情況熱烈、會後分路遊行、市內膠卽兩區辦事處亦同時舉行、所有慶祝情形、已呈報華北政務委員會矣。

七、籌設義倉：本公署以本市義倉、迄未設置、若遇水旱災、再值交通阻隔、外粮運不入、實屬極端危險、茲將原有舊倉、加以修繕、以資儲備、現已指定四方爲建倉地點並令財政建設鄉政三局、籌畫進行招標建築、以備儲穀救荒、

八、救濟難民、本市歷年水旱風災地區、及貧苦無告之民、過境難民、均竭力設法救濟、本年經辦各項列下（一）冬振施粥自一月二十六日起每日施粥兩千五百份以兩個月爲限（二）白銀折價粉本市振分六萬元全數散、（三）社會局購辦振濟麵粉八萬袋分別配給、（四）彭家台村撥給振款五百七十五元、（五）沙子口等處撥給振款三千○三十元、（六）勞東區青山等處撥給振款一千四百四十五元、

九、籌辦救濟新廣場火災、本市新廣場、於十月二十七日發生火警、是日風勢甚大、頃刻之間、延燒殆盡、計被災百餘人、實爲空前未有之巨災、當時除辦理急振、並分別安置外、嗣經友邦各長官、捐助巨款、東亞製粉會社、捐助麵粉包米粉各一千袋、本署撥給五千元、並呈蒙華北政委會撥給振款三千元、以及中日商民各界捐助多款、特由社會局召集各機關各團體共同組織災民救濟委員會、商討分配救災（未完）

去年十二月下半月 物價漲落情形
粮價低落餘無大漲落

本市社會局需給股、頃將去年十二月下半月物價漲落情形、調查完畢、各項物價均持平衡並有下垂之勢、又並將去年下半年各月之物價指數統計完竣、茲分誌如下：

（粮食類）查本市各種食糧、自上半月以各種原因（見上半月說明）暴騰後、一經官署查禁、即呈穩定狀態、在本期內返逐日稍落、惟不及原來之低、試觀上月指數三七五、二一、與本月指數三七七、八五、可以知之矣。

（燃料類）本類以煤價爲公定、其他亦未漲落、故指數與上月同。

（調味類）除豆油生油香油稍呈挺勢外、其他尙能維持上半月價格。

（鷄肉類）本類除猪肉牛肉未見漲落、其餘或以輸入不旺、或以用量增加、均各上升。

（魚類）各種魚價因上月均漲甚高、本期內返低落故指數亦降。

（果實類）本類各種價格漲落互見、祇以上半月升騰較高、故其指數仍高。

（蔬菜類）除極少數種外多數無不升高、其原因不外受粮價及輸入太少所致。

（衣料類）本類價格與上月及上半月不相上下故指數亦同。

（反宜類）各種皮革價值在本月內未見起色。

（建築類）本類除磚瓦洋灰仍屬限定價格外、木材一項、因應用廣來源缺、承上月升勢漲不已。

「物價指數」

一、糧食類十四項、七月三三二、八月三二一、九月三三三、十月三三○、三六、十一月三七五、二一、十二月三七七、八五。

一、燃料類、四項、七月九五八、八月一二三、九月一二七、十月一○五、一二三、十一月三二、八六、十二月一二三一、八六。

一、調味料、八項、七月三四五、八月三八四、九月三八九、十月四五六、一八、十一月四五九。

一、衣料類、四項、七月三八、八月三七九、九月三八○、十月三九五、十一月三八四、四七。

一、鷄肉類、五項、七月一七、八月一八一、九月一九三、十月三○七、二三、十一月三五八、八二、十二月三九一、○九。

一、魚類、五項、七月一一七、八月一一九、九月一五九、十月一七五、五九、十一月二四四、十二月二四四、八五。

一、果實類、五項、七月二五、八月四四六、九月二九○、十月四五一、十一月四一、十二月三四四。

一、蔬菜類、十三項、七月四九、八月二七、九月二一、十月一七二、十一月四九、十二月一一。

三一七、十月四○六、十一月二一、十二月三四四、四七。

八、十月一七八、三八、十一月一七。

鼎新膏店
設置都拉司機 被警局沒收

本市警察局楊保安股長、爲明瞭呈請設置都拉司機之各場所、所設置都拉司機之地點是否適當連有無私自設置者起見、特率同辦事員徐格赴已設置都拉司機之各娛樂場膏店等處巡視、查至卽墨路一八號鼎新膏店時、見該膏店設有無牌照都拉司機一台、當傳該膏店員責人詢問一切、據稱、係一不知名之王某所設、櫃主往處亦不詳細、楊股長以該都拉司機既無牌照、且任意設置、殊有未合、除勸該膏店責人取具切結呈報備案外、當將該機情局

擬依照管理都拉司機第七條之規定予以沒收之處分云。

慰勞警察
東鎭商會購衣褲

獻交合東分局

本市台東鎭商會、以在茲嚴寒天氣、各警察官警、以不眠不休之精神、爲地方服務、辛勞異常、特購辦衛生衣褲三百四十二套、貢獻台東分局以爲慰勞、東區警察之用云。

佈告失效
物價取締規則

本市市公署、以關於物資運出取締規程及施行細則、於十三月中公布後、特布告將市公署前公布之物價取締規則、及根據該規則之命令、宣布失效、布告原文如下：

爲布告事、案准青島地方物資對策委員會、與青發第一八五二號函稱、茲規定物資運出取締規程及施行細則、於十二月十五日公布、除布告外、相應函請查照等由、准此、查本署前公布之青島特別市物價取締規則、與同規則施行細則、及根據該規則之命令、應即失效、合行布告周知、仰商民人等一體遵照此布。

建築規則施行細則 全條文公佈
定於三月一日施行

本市市公署頃制定建築物取締規則施行細則、於一月七日公布、定於三月一日施行、全條文誌之如次：

「建築技師業務執行規則」

第一條、建築技師於本市內不得經營或代理左列各款之業務

一、建築土木工程承包業、二、建築土木材料販賣業、三、建築物或土地之買賣或爲之周旋、四、其他關於建築土木之一切營利事業。

第七條、建築技師關於建築物或工作物之設計申請手續之代理及工程監督一切事項、須與建築申請人同負其責任不得推諉。

第八條、凡欲組織建築技師公會時須呈請土木機關轉請市長許可。

第九條、建築技師具有左列各款之一時、除科五十元以下之罰金外、須取消許可或令停止業務、一、違犯本規則及青島特別市建築物取締規則施行細則時、二、爲虛僞之申請時、三、對於委託代理事項違背任務或不正行爲時、四、因自己之過失致建築主或他人發生重大損害時、

第十條、建築技師對於前條之第十一條、本規則自中華民國三十一年一月七日施行。

適用不得以代理人或雇用人、藉其他從業人之行爲、非出於自己之指揮而推諉其責任、

「建築物取締規則施行細則」

第一條、本規則所稱建築規則、謂青島特別市建築物取締規則、所稱建築技師、謂青島特別市建築技師業務執行規則所定之建築技師。

第二條、建築規則第三十四條規定之建築物、新築增築改築修繕改裝、及變更用途請具有左列各款之一者。

一、新築、新築建築物或工作物。

二、增築、以增加既成建築物或工作物之地床面積容積、或長度爲目的、而加工者但建築走廊、或其他類似走廊之構造物、與既成部份相連接者、視爲新築。

三、改築、拆除建築物或工作物之一部、或全部、就其現在位置或變更其位置、而重行建築者。

四、修繕、以內外壁體立柱屋架地床或基礎等建築物、或工作物之主要部份、或其他類同構造上重要部份之修理、或補强爲目的而加工者。

五、改裝、以內外壁體立柱屋架地床或基礎等建築物、或工作物主要部份、及其他類似構造上重要部份之現狀、加以變更爲目的而加工者。

六、變更用途、對建築物或工作物構造設備之重要部份、不加變更、而僅變更其主要用途者、但建築或工作物具有左列各款之一者不適用本規則之規定。

（一）古蹟或其他特別指定保護建築物之類。

（二）牌坊形像、紀念塔、紀念門之類。

（三）臨時舉辦之博覽會展覽會、或臨時架設之彩門彩塔、及其他類似設施之類。

（四）臨時架設之工程用登梯棧橋材料場工作房暇房板圍等物之類。

第三條、本規則規定之建築申請人、卽爲建築主其建築主如爲法人時、得以代表人替代之、均須與建築技師連名申請。

第四條、本規則規定之申請書及呈報書等須向建設局呈報之各三份。

第五條、請領建築規則第三十四條規定之許可者、須呈具載有左列各款之申請書、地建築圖、摘要書設計書、正副各三份。

一、建築物或工作物之地基地名號碼、（如有門牌號碼時亦須說明）二、建築物或工作物之主要用途、三、請領許可之理由、四、申請人之國籍住所姓名、五、建築技師之國籍住所姓名、六、開工及完工之豫定日期、七、工程施工者之名稱及代表者姓名住所、八、其他特命記載之事項。

變更其所請事項者、亦同、但請領第二條第六款規定之許可者得省略前項設計書、

第六條、前條地基圖建築圖摘要書設計書須詳載左列事項。

甲、地基圖、一、附近略圖、縮尺二千五百分之一以下、繪明其附近道路方向、以便明瞭其地基位置且須將可作目標之事物記入、

二、地基地形圖、縮尺二百分之一以下、須呈驗地籍圖抄本記明土地所有者、土地面積土地號碼、及其類別、並須盖有證明與地籍圖原本相同之印證

乙、建築圖樣

一、配置圖、縮尺二百分之一以下、須明示方向地基境界線鄰接道路之位置寬度、及公私種別地基地面與路面之高低以外壁之外線、所示之地基內、建築物或工作物之位置地基外鄰接建築物、或工作物之位置水井排水設備等之位置。

二、各層平面圖、縮尺二百分之一以下、須記明以外壁之外面線所量各層之壁長、平面積、各室用途及以四週壁之內面線所量各室地床面積、其他各居室之有效採光面積及天棚高度等。（未完）

「有閑」與「有錢」

「有閑」而「無錢」、自然感覺痛苦！如「有閑」而又「有錢」；那末、其樂就無窮了！因爲有了錢就可以享樂、大凡有了錢的人、就隨之而「有閑」了。現在社會上最快樂的人、莫過於「有錢」而又「有閑」的階級了。

年來有好些人混水摸魚、眞是賺了不少的暴發戶、因爲錢來得容易、所以揮霍的程度、也隨之而高漲。什麼一擲萬元納妾、一襲大衣數千金眞算不了一回事兒！但在我們窮記者的眼光看起來、自然咋舌！

現在雖高呼「汽油節約」、筆者每於午夜散值返家時、照例經過某處、常見汽車如長蛇陣而羅列、鑼鼓喧天、熱鬧盛哉！原來是那些「有錢」與「有閑」階級、在所謂「彩排」而享樂也！

詎料這般有錢而又有閑者流、有時竟自垂青於生活清苦窮措大般之記者、硬將戲票派銷、在記者本身固不免受寵若驚、其如阮囊羞澀何！假使這是濟難卹貧的義舉、記者雖不「財」、或可勉維其難、如其只供少數有錢有閑者之享樂、這種無聊的把戲、未免令人那個、眞是可以休矣了。（龍井）

櫻花膠捲

特別克羅姆

旁克羅下

心臟胸腑之防禦應利用古傳之動物精膽療法

古圖卽爲古傳藥物之始祖神農仙人終隱深山幽谷每日拔涉專採貴重藥品以濟於世

古傳之藥物、具有數百年療病之經歷、對於治疾、不問病由、可治全癒、談其原料、皆由深山幽谷、以至海底老洋、搜羅盡致、非易得到奇效之藥材也。

其中、並參特奇動物之精膽、外加雲南麝香、烏犀角、熊膽、牛黃、眞珠等皆爲藥材之制霸者、對於效力、絕對使人信賴、富貴人等、咸以該爲珍重之護身藥品、因其捕獲之困難、產量之稀少、爲現代極提高價之藥材也。

此五種以藥品內、復配合動物之精膽、嚴重監製、頗受人歡迎之「救心」、爲斯界荷爾蒙療法之果效藥、如心臟病、肺病、肋膜病等人務希愛用也。

「救心」一藥、內含動物之精胆、已由斯界荷爾蒙醫學家、種種研究、九州帝國大學醫學部、將其之一之牛黃藥成分、曾經化學研究、最近已檢明如下發表各種之特效也。

據其成分、牛黃內含有胆汁酸、抱合胆汁酸、克來斯特林、脂肪酸、動其動胆色素等、其主要成分之胆汁酸與胆色素、對於心臟狹心藥特殊高熱症、腹痛等症、意外卓效、如家兎服用牛黃粉末、查其效果、赤血球特別激增、立使窒扶斯菌、化成凝集溶菌、並於一般瘟疫之確抗確證明也。

查其「救心」主劑之一部已含莫大之成分、新藥皆以動物精胆爲主劑、惟極細之成分、專使消化液圓滑、向內臟吸收迅速、疾患部恢復由身體之基礎健壯也—「救心」此藥、爲普及試服關係、將二日服用分免費奉送、希乘機索試可也。

爲患心臟病談話之時極感困難

樺太新聞本覺寺住職山本師患僧永患心臟病煩每日惱於目眩、動悸、氣短、寢汗等苦談話時極感無力、以致全身不快、自服用「救心」後、未及兩月、轉惱爲快、不勝喜悅、感激之至也。

自健康恢復後、凡遇同患者、咸以薦服、每遇寒暑感覺過勞時、立服「救心」、已慣成習、結果無異身臨仙境也。

藥店大百貨店皆有代售、若遇售罄、希直接向救心本舖索購便可。

特種動物精膽藥「救心」之有效能症狀

救心的適應症

心臟患疾苦悶之人
肋膜肺病不快之人
胃弱食慾不進之人
心臟薄弱動悸氣短之人
胸虛發熱咳嗽之人
夜間盜汗煩惱之人
神經痛痠手足麻痺之人
心臟膨脹痛苦之人

免費奉贈

現在備有「心臟的醫治與食養法」一書函索無費贈送

救心本舖

東京市芝區西久保巴町二丁目五六

振替口座東京七二六番

武俠小說 臥虎藏龍傳

王度廬著　鏡海畫

第十三回　冰心熱淚少婦思讎仇　詭計陰謀老猾設陷阱【16】

楊麗芳却掏出錢來給了飯錢，她一聲也不語，向外就走。俞秀蓮只得追出來，史胖子仍有些猶豫，他那個朋友也搖頭擺說：「不安呀！」但此刻楊麗芳的報仇心急，無論是誰也攔不住她，史胖子就也一橫心說：「走吧！人家兩位堂客都不發怯，難道我們倒是個孱頭？」一同上了馬，史胖子向他的朋友拱手說聲「再會！」依然是他在前頭領路，離了房山縣城又往西，越走天上的雲光越紅，遠遠的山越發紫，樹林越發黑，天上的群鴉飛得越多，喚得越亂，路上的行人越少。他們的三匹馬仍然很快，又走了多時，紅雲已變黑，暝向山角，晚風斜吹向面上來，兩旁不盡蕭蕭，路前沒有一個行人。再走，却見前面有兩輛騾車，楊麗芳就急忙的馬趕向前去，史胖子却說：「少奶奶別急！這兩輛騾車是迎着咱們的面往東來的，決不是，諸葛高不會打回頭的路！」他雖然這樣的說，可是楊麗芳俞秀蓮驟馬不停的向前趕，對面的車是走得很慢，這裡的馬却極快，少時就走到臨頭，楊麗芳喊一聲：「停住！」其實這兩輛車的車夫早驚慌地把車停住了，兩個趕車的人態度極爲狼狽，臉上都有傷痕，一個且順着鼻子向下流血，頭被人打破了，車、前面的這輛是連車簾子都被人扯去了，車裏沒有人也沒有車墊褥，後面那輛車簾子放着，裏有微微的慘慘的呻吟之聲。俞秀蓮就問說：「你們是從哪兒來的？是遇着強盜被人刦了嗎？」兩個車夫却都呆呆地望着俞秀蓮，不敢說話。俞秀蓮却說：「你們實說吧！放心！我們不是歹人！」此時楊麗芳已將馬韁到後面的那輛車旁、她手挺花槍挑起了車簾，一看，車裏原來臥着一個白鬍子的老頭子，渾身的綢緞衣裳已沾了許多血和泥土，扒在車上不住呻吟顫慄，楊麗芳就怒聲問道；「這人是賀頌不是？」兩個趕車的都點頭說：「不錯！這是賀老爺……」楊麗芳忽然將槍猛向車內去扎，却被俞秀蓮一推她的胳膊，槍尖兒刺到車窗上，俞秀蓮攔着楊麗芳說：「住手！把這放寬一點！你要報仇也先得把話問明白了」遂向趕車的問說：「到底是怎麼回事？這人是被誰傷的？」一個趕車的嚇得身上打哆嗦，另一個頭上流血的倒是忿忿地，說：「我們老爺是自己找死！他作過好幾任知府，有萬貫的家財，十七八歲的小婆子就有好幾個，可是她交了個朋友叫諸葛高，又叫費伯紳，那老東西大大騙了他，說是有什麼女俠要來要他的命！他就嚇得胡塗啦！請了一個女魔王，—是個保標的娘兒們保護着，還帶着三姨太太，今天由北京出來整整走了一天，先到三姨太太的娘家，其實住下就得啦！可是姓費的又說還得往西走，我們老爺就上了他的當，走到西邊山裏，那女魔王忽然就變了臉，原來她是強盜，把我們老爺砍了一刀，車上的包袱也全都搶去。」俞秀蓮問說：「那費伯紳呢？」趕車的說：「那老賊也假裝兒求饒，可是女魔王一點也沒傷他，逼着我們的車往回來走，可是我回頭瞧了瞧，那費老賊跟女魔王一邊走一邊笑着說話、分明這就是那老賊設下的圈套，騙我們老爺跑出來，叫我們老爺多帶銀錢財物，先把我們三姨太太捆開，走到這兒他再遞個眼兒叫女魔王一打劫，然後他們找個地方一分贓。唉！聽說我們老爺跟他還是幾十年的交情呢！」史胖子在旁也忿然說：「這真不是人！」此時楊麗芳在後車以槍尖點住了賀頌的胸，令他供招當年害死她父母時的詳細情形，她一邊忿忿的追問，一邊不住落淚。那賀頌此時傷勢極重，呻吟着，抖慄着，就說：「宛蓉！我一生罪過就是好色，就是貪財，至於楊笑齋倩姑，唉！那更是冤孽！那都是費伯紳替我辦的，我也沒想到他把事情辦得那麼慘！唉呀！饒命吧！」楊麗芳的槍尖本要往下去扎，但不知爲什麼竟覺得雙腕無力，下不了手，她的眼淚流得更多，牙關緊咬着，但却不能下手殺人。俞秀蓮又過來攔她，說：「不必！他已然這麼老了，已然受了這麼重的傷，就放他去吧！」楊麗芳收了槍，不住悲痛地哭泣。俞秀蓮又拉她一把，說：「我們去找費伯紳，見了那賊可決不能饒他！」

今日節目

XGDP

八、三〇 新民體操 北京
八、五〇 初等日語講座 北京（第五三講）四宮春行
九、一〇 華北時局 北京
九、三〇 唱片 北京 凱旋進行曲 二進宮 長壽屋 呆中福
九、五〇 商情行市 北京
一〇、〇五 新民講壇 北京 新民會宣化科部員 劉誠 和協力華北治安與大東亞戰爭（五）
一一、五〇 唱片 北京 新民婦女歌 捉放曹
一二、〇〇 報時 北京
家庭常識 北京 關於溜冰的常識
一二、一〇 職業介紹 北京
一二、一五 娛樂節目 北京 一、奉天大鼓 雙婚配 二、快書 群英會 羅少平
一三、〇〇 新聞 北京 德峻峰
一三、一五 魚肉蔬菜行市 北京
一三、二〇 唱片 北京 黃金台 忠孝牌
一三、三〇 評書 北京 飛龍傳（第一八七回）品正三
一四、三〇 新聞 北京
一四、五〇 娛樂節目 北京 一、樂亭大鼓 秦瓊賣馬 新鳳雲 二、相聲 八不咧 高金
一六、〇〇 臨時新聞 北京
一八、〇〇 兒童新聞 北京
一八、〇〇 兒童時間 北京 話劇：母慈子賢 西直門小學學生
一八、二七 預報本晚節目 本台
一八、三〇 中等日語講座 北京（第五三講）益田信夫
一九、〇〇 商業常識 北京 大東亞戰爭商人應注意的事情 郎雲馨
一九、二〇 行政工作報告 北京
一九、二七 各地行政工作 北京
一九、三〇 演講 北京
一九、五〇 播音劇 北京 冷水澆頭 中國劇團
二〇、二〇 新聞 北京
二〇、四〇 絲竹合奏 北京 陽春社
二一、三〇 地方新聞 本台
預報節目 本台
二一、四〇 唐山大鼓 北京 十愛丁山 魏喜奎
二二、〇〇 報時 北京
新聞 北京
二二、二〇 京劇 北京

日海州組合出帆

海州行　入港　出港
得春　迎春　元泰　瑞祥　瀧水口行　石臼所行
永祥　華新　海川　新順　吉祥　大有　石島行
義順　太平
株式會社中村組　隱岐輪船洋行　協信海運株式會社
海州汽船同業組合　電話22四五九 三四三七三號

山東汽車行

電話三〇四三 三五〇四
●汽車部 車新價廉晝夜服務
●修理部 工精價低應期迅速
本行前存舊客車數部願廉價出售有願購租者請來行接洽
灣記　地址 山東路三十三號

俊德車行緊要啟事

敬啟者本號前名俊德車行茲爲商業種類執照規章起見已決議改稱俊德行除分別呈兩各機關及往來家記外特再登報聲明凡以前用俊德車行名義作保信事統請於七日以內來行辦理手續逾期概作無效
俊德行經理徐俊超謹啟　北京路卅七號電話二六九四一

緊要聲明

敝號因被債務所累於三十年七月間停止業務善後事宜由曲壽亭負責清理前聘之經理人戚伯屏前已出號在任事之初立有聘定書一份據稱遺失仍未繳還除專函通告失效外特再登報聲明作廢
同源號股東曲壽亭啟

環球齒科醫院院長 薛成九牙醫師啟事

敬啟者成九自在青創辦環球齒科醫院以來蒙各界之協助指導而業務日益發展實深榮幸本院以服務社會之宗旨除在上海設立醫院外前歲又在北京設立分院開辦年餘業務承社會人士之愛護亦頗順利內部組織業已就緒現應青市友好之約特將[illegible]環球齒科總院應診惟以各界友好不能偏爲[illegible]

鴻興茂福記緊要啟事

敬啟者敝號經理王壽堂君已另有他就辭去職務嗣後王君之一切行動及其債權債務等等概與敝號無涉所有敝號一切事宜經股東會推選股東鄭雲秋來品五方擔一共同負責辦理特此登報聲明
鴻興茂福記謹啟

遺失聲明

敝人於民國廿七年十二月三十日繳納膠澳電氣公司增資股款一百七十元當蒙該公司發給三九四號股款收領證一紙因不慎遺失遍尋無着除向該公司掛失外嗣後無論何人拾得概作廢紙特此聲明
原廣臣啟　民國三十一年一月八日

緊要聲明

啟者敝人今憑中人說妥買到李明智即福源房名下坐落西藏路八五、八七號地皮二〇一方步連同平房三十三間於三十年十二月十三日同中人錢房兩交無欠本房如有典賣押借及其他等情有李明智自理登報日起置產人概不負責特此聲明
置產人劉富貴　賣產人李明智　謹啟

鄭重聲明

啟者敝人因事離青所有裕生記名下在恒泰行股東內權益及敝人以天泰昌名義在恒泰行之欠款均委託郭子洪君代爲全權處理除函知恒泰行外特此鄭重聲明
裕生記代表人張立三啟

緊要聲明

爲聲明事本號夥友鄭子仁年四十二歲昌邑縣人在本號担任車站裝卸貨物事宜現鄭子仁因患精神病不能服務於本年一月業經辭退該鄭子仁在外一切行動與本號無涉恐未週知特此聲明
和興路六十一號六合堂啟

遺失匯票聲明作廢公告

逕啟者敝號持有之中華民國三十年十二月十六日中國聯合準備銀行天津行開出析字第八六六九七號宜興房抬頭中國聯合準備銀行青島分行付款匯票一紙計國幣三千元整今已遺失除向該行照章掛失止付外特此登報聲明該匯票無論落於何人之手概作廢

鳴謝賠款迅速

啟者敝號前月火災幸在豐盛公司保有火險賠款現已交到足證該公司信用昭著特此鳴謝
青島膠州路一八四號德合成啟

遺失聲明

啟者敝人於康德八年十一月五日在安東福德銀行買到青島福順德照付一九六四一號一九六四二號匯票二只計范欽清吏金與名下國幣各二十元不慎遺失除掛失止付外特具永利洋行立保證書將現款由青島福順德如數領出嗣後該票無論落於何人之手概作廢紙特此聲明
敝鄒慶良啟

東文書院夜學生注意

本校現爲不使諸君學業中輟起見特定左列臨時變通辦法望即出席勿誤爲盼
一、自本年一月十二日始暫在市內觀象一路五號（觀象山後信號所旁）本校寄宿舍臨時教場內授課
二、時間仍自午後七時至九時
三、功課一切照舊有志插班者亦所歡迎
東文書院啟

遺失聲明

啟者敝會前在警察局領有第〇四六九二號腳踏車牌一枚一時不慎連同腳踏車一併丟失除呈請警察局註銷外特此聲明作廢
中國留日同學會青島分會啟

鋪墊傢器出讓啟事

啟者本號已於年終停業所有鋪墊傢器及電話取引所布牌等均願出讓欲有要者於五日內請至本號接洽也
大沽路三十二號內慶豐信啟

遺失聲明

第一一二〇九號居住證遺失聲明作廢　濟寧路六一號曹相才啟

遺失聲明

第三五一三九號居住證遺失聲明作廢　滄口大馬路二八號張鳳正啟

遺失聲明

第二四四三七六號居住證遺失聲明作廢　諸城路十九號振織工廠劉永生啟

遺失聲明

第二五四〇三三號居住證遺失聲明作廢　西太平村一七〇號之甲三戶鄭明琴啟

遺失聲明

第二一〇〇五一六號居住證遺失聲明作廢　河北路七一號樓上三八戶鞠業庭啟

遺失聲明

第四六〇八〇五號居住證遺失聲明作廢　李村區西韓哥莊一四四號劉學孫啟

遺失聲明

第二一八九三五號居住證遺失聲明作廢　威海路三一一號丁李氏啟

遺失聲明

第三三五八〇二號居住證遺失聲明作廢　小村莊大康紗廠華工宿舍東路19宋江氏啟

遺失聲明

第〇四八六八八號居住證遺失聲明作廢　廣西路四三號黃喜亭啟

遺失聲明

第三三四一四四號居住證遺失聲明作廢　南仲家窪一五八三號于鳳亭啟

遺失聲明

第三四五三四五號居住證遺失聲明作廢　洮南路三號許子光啟

遺失聲明

第二七二一二八七號居住證遺失聲明作廢　大名路八四號鋼鋁齋啟

潤德樓中記開幕啟事

逕啟者本樓不惜巨資籌備數月內部設備力求精美裝設新式暖汽溫煖如春房間寬敞奢適空氣流通光線充足器具整潔招待周到男女浴室大小房間俱全附設洗衣部專洗各種衣服並擇於十二月二十六日開幕正式營業本樓爲開幕紀念歡迎顧客凡二十六日來洗澡者澡金概收一日爲限敬希　各界　士女幸乞　垂鑒
潤德樓中記謹啟　地址：青島濟南路四〇號　電話：二、四九八一

萬寶晶石眼鏡店

久駐嶗山採辦晶石
電机製磨各式眼鏡
出品精良定價特廉
信用昭著遐邇咸知
外埠函購惠款即寄
青島 河北路二十九號 北京路口天津路轉角

金風交替 朔風應運敬維

各界紳商仕媛禦寒有方慎選火爐尤爲當心敝廠服務社會應時令之使命精製各種新式火爐燃煤經濟熱力特大式樣新穎質料堅固裝璜美麗價格公道種種美點不克盡述如荷參觀比較無任歡迎倘蒙購置方期實惠敝言不謬決不吹噓購請從速盍興乎來

青島 源盛爐煖汽工廠　湖南路六四號　電話二、四八一號
本市代理店
雙和泰 高密路六八號 電話二、四六三八號
東聚泰 河北路六二號 電話二、四七二三號
德發成 天津路四號 電話二、二九三四號

電氣專家

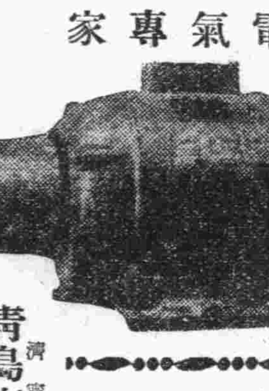

常備大批優良電機兼包一切電氣工程
批發零售按裝修理價格公道歡迎惠顧
凡貴廠電機發生障礙時請速電告敝號當立即派員前往檢查概不收費決不食言
青島復興電業謹啟　濟寧路五十八號　電話二四六八八　電報掛號七一九三

戶井齒科醫院

拔齒、治療、專門、
肥城路三號（德縣路口）　電話（二）七一九〇號

操疥

專治一乾濕疥瘡癬癩濕瘡及一切頑性皮膚病
定價每盒 各大藥房均有出售
青島南洋藥房總經理　山西路二十三號　電話二、五八四二號

玲奮電機

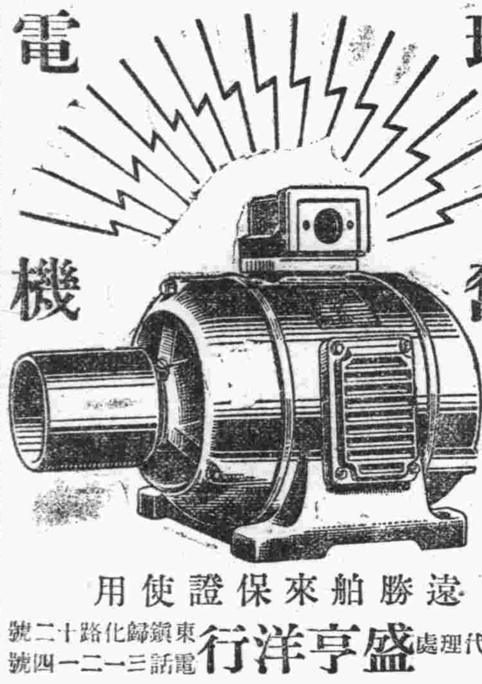

遠勝船來保證使用
青島代理處 盛亨洋行　東鎮歸化路十二號　電話三一二一四號

三鞭保腎丸

內務總署批准許可發給成字第伍零號執照天津市政府化驗註冊及各地官署備案行銷全國三十餘年屢年接到服藥謝函不勝枚舉主治、腎虧氣弱、陽痿不舉、精關不固、南交即洩、夢遺滑精、腎氣不足、斷淋疝氣、夜多小便、心腎不交、夜不安眠、腦力不足、忘記太盛、腰酸腿軟、神經衰弱、眞陰不足、頭暈耳鳴、脾虛胃弱、飲食少進等症功能益精鎮安神志壯氣血滋眞陰補腎水固精關壯陽助氣強身種子久服尤能健脾胃增飲食面色紅潤延年益壽每盒一元五角每三盒爲一料四元現爲普救患者特別提倡起見舉行大廉旺大贈送凡買「盒送」一盒買一料送一料良機莫失唐山天福堂老藥舖出品
青島經理處山東路金星大藥房　濟南三馬路大同志
買一盒送一盒

中南貿易行

黑白鐵管　偉大罐頭　工業原料　零躉批發
浙江路七號　電話（二）六二九六

皮膚花柳專科 張萬年醫師

對最近治淋學術進步情形及臨床實驗成績報告
電子療淋機治療急慢性淋病確具把握經於去年九月初公開貢獻社會茲特將成績報告藉證治效眞相
花柳淋初起久患屢治不愈絕對負責根治也
[illegible]
電學療法　免疫療法　化學療法
張萬年醫師啟　診所 青島[illegible]　時間上午八時至十二時下午二時至七時

燕京牌香煙

佳味芳香
北支烟草株式會社青島總代理店
大和產業公司
副代理 萬利煙行

營業科目

一、雜貨扱品　砂糖、木材、啤酒、洋紙、膠皮鞋、毛類、毛織品、煙草、膠皮、綿製品、海產物、鹽、牛肉、諸種麥食料品、膠皮車胎、染料、工業藥品、工業原料及其他雜品。
一、機器五金扱品　電氣、紡織、礦山、鐵道用諸機器及附屬品材料、鐵管、小野田洋灰、各種建築材料。
一、土產扱品　落花生、生油、生餅、肥料、小麥、麵粉、米、棉子、麩皮及他雜糧。
一、當灰扱品　當灰、礦油雜。
一、水災海上保險代理店
海炎事業

電話　支店長室 二四八八　庶務 五一六二　雜貨 五三一二　機械五金 一五四一　土產 一九四四　石灰 二八九一　船舶受渡 五一六三　保險 二四五九　出納 三六六四　勘定 二〇四五　凡 二五七二

本店 東京市日本橋區室町二丁目一番地
支店、出張所 倫敦、漢堡、巴黎、紐約、桑港、西雅圖、孟買、唐地、甲古他、閩貢、蘇拉巴亞、蘇馬拉、巴打華亞、盤谷、新嘉坡、斯士寧、買路寶路、馬尼拉、先布、香港、西貢、廣東、漢口、長沙、上海、煙台、天津、北京、大連、安東縣、牛莊、奉天、新京、哈爾濱、京城、仁川、釜山、平壤、臺北、高雄、其他海外及日本各重要都市。
三井物產株式會社 青島支店

三山誠眼鏡老店

諸君欲購真正嶗山茶墨水晶石眼鏡 請至
專採嶗山晶石 營業四十餘載
自設電机互贩 馳譽中外馳名
出品精良 定價低廉
堪稱華北唯一
青島即墨路五十五號　電話二一五八六三

小兒聖藥 李琴圃福幼餅

擅治小兒食積腹痛面黃少食發熱咳嗽嘔吐瀉痢等症
每瓶六角 藥房均售
琴圃兒科醫院發行　與縣一路九號　電話二四四七六號

甘栗太郎

請嘗香味觸鼻粒粒精選之甘栗
散步或會餐及集會時請駕臨二樓所設之大菜廳與品茗

西洋定食	日	二、五〇
西洋定食	夜	三、五〇
畫飯（咖啡付）		一、〇〇

以及其他飲物一品飯食均備歡迎友邦各界人仕惠顧
山東路　甘栗食事喫茶
甘栗太郎　電二一七四一六

海狗強腎丸

增加身體的健康　增加夫妻的愛情　增加兒女的生育
此丸用真正海狗腎加配珍貴藥料製成，確有固本扶元之功，反弱爲強之效，[illegible]
定價 大瓶三元 小瓶一元五角（廣東慎芝堂出品）加五送貨
青島山東路七九 廣東藥品商店總經理
[illegible]

中和戲院

青島山東路北首　電話二二六二三

黃岩寶　張文琴　婁亞儒
茹福麟　孫慧霞　楊壽山　韓子峯　秦月樓　劉湘臣　桂雅卿
午一時開五時止夜六時開十二時止
午戲：托兆碑　六部大審　武漢殺妻
夜戲：十二本西遊記
價目：午戲價 池座每位七角 樓座每位五角 磚座每位三角　夜戲價 池座前十排一元 [illegible]

東鎮 慈光大戲院

臺門路十三號　電話三一六八八
國慶新年提早上午十一時起　循環開演
座價 優等三角 兒童學生一角 加一成
慶祝新年特選佳片！
藝華影片公司最新傑作　有聲對白古裝歷史巨片
貂斑華　梅熹　主演
香艷歌唱　古色古香　偉大無匹
閻惜姣
閻惜姣私通張文遠！宋公明情殺閻婆惜！
下期公演 愛焰

金城大戲院

西大森（同記）二十二號
坤伶首席 張豔卿　武生泰斗 劉俊文
文武老生 劉英蘭　正工老生 劉俊源　坤伶花衫 劉秋蘭
開演時間 午十二時 夜六時
夜戲：花田錯　兩將軍　盤絲洞
每逢星期六、日午戲准演
座價：池座十排一元五　池座後排一元　樓座一律一元　磚票三角　外加親覽捐一成
售票時間 每日上午十時
先期售票 對號入座

新華大戲院 分院

東鎮寺路六十三號　電話三〇五五六
徐劍鰲　劉美君　朱鈞培
蘋豔秋　陳永春　劉俊華　徐劍豪　劉遐卿　陳翠仙　劉芝蘭
今天午戲：慶頂珠　天雷報　花蝴蝶
今天夜戲：平貴別窰　頭本漢壽亭侯
票價：樓上九角一律　樓下[illegible]

平安

電話一五二四八
時間 每日三、五、七、九點開演
本院招聘女售票員二名小學以上程度年齡自十八歲至廿五歲願者來院面洽
今日選映中國聯合公司出品
岳楓　韓蘭根　王獻齋　合演
古裝民間通俗掌故
玉連環
劇情精彩深入淺出妙不可言
眞假趙文卿：前後救人命
同命鴛鴦　冒名頂婿　姑丈悔婚　刁徒設計　許嫁東牀　禍團夫妻
下期獻映 壓倒一切歌片之王
周璇　白雲　主演
天涯歌女

光陸大戲院

平度路二十二號　電話二七八三〇
循環開演　座價 一元 九角 七角 加一成
今天兩大貢獻　初次到青大技術王
轟動上海名滿南北武術先鋒！
驚險 使你害怕　緊張 動魄奪魂　離奇 見所未見　古怪 聞所未聞
墨西哥技術團（表演最新技術多至四十餘種）
飛刀！飛繩！走鋼索！拉人！武術！柔術！頂杯！倒懸！
同時加演 新華公司出品最新巨片
六十年後上海灘
韓蘭根 主演